

**Prüfungsordnung für den Bachelor-Studiengang
„Marine Engineering“
der Hochschule Wismar
University of Applied Sciences: Technology, Business and Design**

Vom 21. Juli 2011

zuletzt geändert durch die Satzung zur Änderung der Prüfungsordnungen und Prüfungs- und Studienordnungen der Fakultät für Ingenieurwissenschaften der Hochschule Wismar, University of Applied Sciences: Technology, Business and Design vom 21. Oktober 2016

Inhaltsverzeichnis

Abschnitt I: Allgemeines

- § 1 Regelstudienzeit, Studienaufbau und Stundenumfang
- § 2 Prüfungsaufbau
- § 3 Bestehen oder Nichtbestehen
- § 4 Bildung der Modulnoten
- § 5 Bewertung der Prüfungsleistungen
- § 6 Vergabe von Credits
- § 7 Prüfungstermine
- § 8 Meldefristen und Fristüberschreitung
- § 9 Wiederholung der Modulprüfung und der Bachelor-Thesis
- § 10 Versäumnis, Rücktritt, Täuschung, Ordnungsverstoß
- § 11 Arten der Prüfungsleistungen
- § 12 Mündliche Prüfungen
- § 13 Klausurarbeiten und sonstige schriftliche Arbeiten
- § 14 Projektarbeiten
- § 15 Bachelor-Thesis und Kolloquium
- § 16 Prüfungsausschuss
- § 17 Zentrales Prüfungsamt
- § 18 Prüfer und Beisitzer
- § 19 Anrechnung von Studienzeiten, Studienleistungen und Prüfungsleistungen
- § 20 Allgemeine Zulassungsvoraussetzungen

Abschnitt II: Bachelor-Prüfung

- § 21 Zweck der Durchführung der Bachelor-Prüfung
- § 22 Prüfungsvorleistungen
- § 23 Art, Umfang und Gegenstand der Bachelor-Prüfung
- § 24 Zusatzmodule
- § 25 Bildung der Gesamtnote, Zeugnis und Zeugnisergänzung
- § 26 Hochschulgrad und Bachelor-Urkunde

Abschnitt III: Schlussbestimmungen

- § 27 Ungültigkeit der Bachelor-Prüfung
- § 28 Einsicht in die Prüfungsakten
- § 29 Inkrafttreten

Anlagen:

- Anlage 1: Prüfungsplan
- Anlage 2: Diploma Supplement

Abschnitt I: Allgemeines

§ 1

Regelstudienzeit, Studienaufbau und Studienumfang

(1) Die Studierenden des Bachelor-Studienganges „Marine Engineering“ sind an der Hochschule Wismar, University of Applied Sciences: Technology, Business and Design und an der Institute of Technology of Sepuluh Nopember Indonesien (ITS) eingeschrieben. Der Bachelor-Studiengang wird von den beiden vorgenannten Einrichtungen in Kooperation mit dem Semarang Growth Center Indonesien durchgeführt. Die Lehrveranstaltungen finden an der ITS in Indonesien statt.

(2) Die Regelstudienzeit beträgt sieben Semester. Sie umfasst die theoretischen Studiensemester und die Prüfungen, einschließlich der Bachelor-Thesis.

(3) Alle Lehrveranstaltungen sind zu Modulen zusammengefasst. Module bezeichnen einen Verbund von sinnvoll aufeinander bezogenen beziehungsweise aufeinander aufbauenden Lehrveranstaltungen, die sich einem bestimmten thematischen oder inhaltlichen Schwerpunkt widmen. Die Module können in Ausnahmefällen blockweise angeboten werden. Entsprechend dem European Credit Transfer System (ECTS) richtet sich die Zahl der Credits, die für ein Modul oder die Bachelor-Thesis mit dem dazugehörigen Kolloquium vergeben wird, nach der jeweils für einen durchschnittlich begabten Kandidaten regelmäßig zugrunde zu legenden Arbeitsbelastung. Die gesamte Arbeitsbelastung des Kandidaten beträgt im Semester 900 Stunden. Dieser Zeitaufwand entspricht 30 Credits. Credits werden in ganzen Zahlen vergeben.

(4) Der Studieninhalt orientiert sich an der Studienordnung und am Modulhandbuch, das die detaillierte Beschreibung der Module enthält.

(5) Zur Ergänzung der Ausbildung und Erhöhung des Anwendungsbezugs ist eine integrierte Praxisphase als Unternehmenspraktikum in das Studium eingeordnet. Sie sind bis zum Beginn der Bachelor-Thesis abzuschließen.

(6) Während des Studiums können Studien- und Prüfungsleistungen an anderen Hochschulen im In- und Ausland absolviert werden. Die Anrechnung der erbrachten Studien- und Prüfungsleistungen richtet sich nach dem European Credit Transfer System (ECTS). Über Ausnahmen entscheidet der Prüfungsausschuss.

(7) Fachexkursionen können Bestandteil der Lehre in den Modulen des Bachelor-Studienganges „Marine Engineering“ sein.

§ 2

Prüfungsaufbau

(1) Die Bachelor-Prüfung besteht aus Modulprüfungen und der Bachelor-Thesis mit Kolloquium.

(2) Modulprüfungen bestehen in der Regel aus einer Prüfungsleistung (§§ 11 ff). Art und Umfang der Prüfungen werden in der Anlage 1 geregelt.

(3) Eine Modulprüfung umfasst das Prüfungsfach oder das fächerübergreifende Prüfungsgebiet, dessen Durchdringung oder hinreichende Beherrschung vom Kandidaten verlangt werden muss, um das Studium mit Erfolg fortsetzen oder abschließen zu können.

(4) Modulprüfungen werden grundsätzlich studienbegleitend abgenommen, wenn die Lehrinhalte des Prüfungsfaches in dem für das Studium vorgesehenen vollen Umfang vermittelt worden sind. Prüfungen, die ein Modul abschließen, sind bis zum Beginn des Folgesemesters anzubieten.

(5) Die Zulassung zur Modulprüfung wird nach Maßgabe des § 22 vom Nachweis bestimmter Prüfungsvorleistungen abhängig gemacht; Prüfungsvorleistungen bestehen in der Regel aus Leistungsnachweisen. Ein Leistungsnachweis ist die Bescheinigung über jeweils eine gemäß dieser Prüfungsordnung als Zulassungsvoraussetzung für die Bachelor-Prüfung geforderte individuell erkennbare Studienleistung auf mindestens ausreichendem Niveau; eine weitergehende Benotung findet nicht statt. Ein Leistungsnachweis ersetzt keine Prüfungsleistung und unterliegt nicht den Regeln des § 9. Die erfolgreiche Teilnahme an einer Lehrveranstaltung wird in der Regel durch einen Leistungsnachweis nachgewiesen. Inhalt und Umfang der Leistungsnachweise sind der Anlage 1 festgelegt.

(6) Unmittelbar vor der Prüfung müssen die Kandidaten eine Erklärung über ihre Prüfungsfähigkeit abgeben.

§ 3 Bestehen oder Nichtbestehen

(1) Die Bachelor-Prüfung ist bestanden, wenn sämtliche Modulprüfungen der Bachelor-Prüfung bestanden und die Bachelor-Thesis einschließlich des Kolloquiums mindestens mit „ausreichend“ (4,0) bewertet wurden.

(2) Eine Modulprüfung ist bestanden, wenn jede ihrer Prüfungsleistungen mindestens mit der Note „ausreichend“ (4,0) bewertet ist. Dies gilt auch für die Bachelor-Thesis und das Kolloquium.

(3) Hat der Kandidat eine Modulprüfung nicht bestanden oder wurde die Bachelor-Thesis schlechter als „ausreichend“ (4,0) bewertet, so erhält der Kandidat hierüber vom Prüfungsausschuss einen schriftlichen Bescheid mit einer Rechtsbehelfsbelehrung, der auch darüber Auskunft gibt, ob und gegebenenfalls in welchem Umfang und in welcher Frist die Modulprüfung oder die Bachelor-Thesis wiederholt werden können. Es ist insbesondere auf die Folgen des § 17 Absatz 7 Nummer 4 des Landeshochschulgesetzes hinzuweisen.

(4) Hat der Kandidat die Bachelor-Prüfung nicht bestanden, und will er das Studium nicht, nicht sofort oder nicht an der Hochschule Wismar fortsetzen, so wird ihm auf Antrag und gegen Vorlage der entsprechenden Nachweise sowie der Exmatrikulationsbescheinigung eine Bescheinigung ausgestellt, die die erbrachten Prüfungsleistungen und deren Noten sowie die noch fehlenden Prüfungsleistungen enthält und erkennen lässt, dass die Bachelor-Prüfung nicht bestanden ist.

§ 4 Bildung der Modulnoten

(1) Besteht eine Modulprüfung aus mehreren Prüfungsleistungen, errechnet sich die Modulnote aus dem Durchschnitt der Noten der einzelnen Prüfungsleistungen unter Berücksichtigung ihrer Gewichtung gemäß der Credits in der Anlage 1.

$$\text{Modulnote} = \frac{\text{Summe (Prüfungsleistungen * CR)}}{\text{(Summe der CR)}}$$

Dabei wird nur die erste Dezimalstelle hinter dem Komma berücksichtigt; alle weiteren Stellen werden ohne Rundung gestrichen. Die Modulnote lautet:

bei einem Durchschnitt bis einschließlich 1,5 = sehr gut
bei einem Durchschnitt von 1,6 bis einschließlich 2,5 = gut

bei einem Durchschnitt von 2,6 bis einschließlich 3,5 = befriedigend
bei einem Durchschnitt von 3,6 bis einschließlich 4,0 = ausreichend
bei einem Durchschnitt ab 4,1 = nicht ausreichend

(2) Besteht eine Modulprüfung nur aus einer Prüfungsleistung, so ist deren Note gleichzeitig die erzielte Note des Moduls.

§ 5 Bewertung der Prüfungsleistungen

Die Noten für die einzelnen Prüfungsleistungen werden von den jeweiligen Prüfern festgesetzt. Für die Bewertung der Prüfungsleistungen sind folgende Noten zu verwenden:

1,0; 1,3	= sehr gut	= eine hervorragende Leistung;
1,7; 2,0; 2,3	= gut	= eine Leistung, die erheblich über den durchschnittlichen Anforderungen liegt;
2,7; 3,0; 3,3	= befriedigend	= eine Leistung, die durchschnittlichen Anforderungen entspricht;
3,7; 4,0	= ausreichend	= eine Leistung, die trotz ihrer Mängel noch den Anforderungen genügt;
5,0	= nicht ausreichend	= eine Leistung, die wegen erheblicher Mängel den Anforderungen nicht mehr genügt.

§ 6 Vergabe von Credits

(1) Die Vergabe von Credits richtet sich nach dem European Credit Transfer System (ECTS). Das ECTS dient der quantitativen Anrechnung der sich aus dieser Prüfungsordnung für den Kandidaten ergebenden Gesamtbelastung.

(2) Credits werden für die in der Anlage 1 vorgesehenen Module und die Bachelor-Thesis mit dem dazugehörigen Kolloquium vergeben.

(3) Die Vergabe von Credits setzt das Bestehen der jeweiligen Modulprüfung, die erfolgreiche Durchführung des Praktikums oder das Bestehen der Bachelor-Thesis mit dem dazugehörigen Kolloquium voraus.

(4) Im Abschlusszeugnis sind die erreichten ECTS-Punkte gesondert auszuweisen.

§ 7 Prüfungstermine

(1) Die Bachelor-Prüfung soll spätestens bis zum Ende der Regelstudienzeit abgeschlossen sein. Sie kann vor diesem Zeitpunkt abgelegt werden, sofern die für die Zulassung erforderlichen Prüfungsvorleistungen erbracht worden sind.

(2) Modulprüfungen werden studienbegleitend abgelegt. Der Prüfungsausschuss bestimmt spätestens sechs Wochen vorher die Prüfungstermine und macht sie durch Aushang bekannt. Die Modulprüfungen sind in jedem Semester unmittelbar nach Abschluss der Vorlesungszeit, in der Prüfungsperiode anzubieten. Die Prüfungsperiode ist soweit auszudehnen, dass den Studierenden eine angemessene Prüfungsdichte zugemutet wird, jedoch nicht länger als drei Wochen. Hausarbeiten und alternative Prüfungsleistungen gemäß § 11 können veranstaltungsbegleitend während des Semesters abgeleistet werden. Die Bekanntgabe richtet sich nach § 11.

(3) Der Kandidat ist rechtzeitig über Art und Zahl der zu absolvierenden Modulprüfungen mit den ihnen zugeordneten Prüfungsleistungen und über die Termine, zu denen sie zu erbringen sind, sowie über den Aus- und Abgabezeitpunkt der Bachelor-Thesis zu informieren. Ihm sind ebenso für jede Modulprüfung die jeweiligen Wiederholungstermine bekannt zu geben.

(4) Dem Kandidaten ist bekannt zu geben, wann unter Berücksichtigung aller Fristüberschreitungs- und Wiederholungsmöglichkeiten in der Bachelor-Prüfung die Rechtsfolge des § 17 Absatz 7 Nummer 4 des Landeshochschulgesetzes einsetzt.

§ 8

Meldefristen und Fristüberschreitung

(1) Der Kandidat hat sich zu einer Prüfung gemäß § 20 Absatz 3 zu melden. Für die Meldung zur Prüfung wird jeweils eine Frist gesetzt, die sich nach dem jeweiligen Prüfungstermin richtet. Zwischen dem Ende der Meldefrist und dem Beginn der Prüfung müssen mindestens vier Wochen liegen.

(2) Überschreitet der Kandidat aus von ihm zu vertretenden Gründen die vom Prüfungsausschuss gemäß § 20 Absatz 3 festgelegten Fristen zur Meldung für seine Modulprüfungen um mehr als zwei Semester oder legt er die Prüfung zu der er sich gemeldet hat, aus von ihm zu vertretenden Gründen nicht ab, so gilt diese Modulprüfung als abgelegt und nicht bestanden. Für die einzelnen Modulprüfungen gelten die Meldetermine nach dem Regelprüfungsplan (Anlage 1) als spätester Termin im Sinne von Satz 1. Satz 1 gilt entsprechend für eine nicht zum vorgesehenen Termin begonnene Bachelor-Thesis. Versäumnisgründe, die der Studierende nicht zu vertreten hat, sind dem Prüfungsausschuss unverzüglich schriftlich anzuzeigen und glaubhaft zu machen. Erkennt der Prüfungsausschuss die Gründe an, so ist von ihm ein neuer Termin anzuberaumen, der dem Studierenden schriftlich mitzuteilen ist. Bei den Versäumnisgründen im Sinne von Satz 3 sind die gesetzlichen Mutterschutzfristen und die Fristen der Elternzeit zu berücksichtigen.

(3) Auf Antrag des Kandidaten können Auslands- und Sprachstudienaufenthalte und Zeiten der aktiven Mitarbeit in Hochschulgremien nicht auf die Regelstudienzeit angerechnet werden. Unberücksichtigt bleibt ein Auslandsstudium bis zu zwei Semester, ein Sprachsemester bis zu einem Semester, wenn der Kandidat nachweislich an einer ausländischen Hochschule für einen Studiengang, in dem er diese Regelung in Anspruch nehmen möchte, eingeschrieben war und darin Lehrveranstaltungen in angemessenen Umfang besucht und je Semester mindestens zehn Credits erworben hat. Ferner können Fachsemester, höchstens jedoch bis zu zwei Semester, nicht auf die Regelstudienzeit angerechnet werden, wenn der Kandidat während dieser Zeit als gewähltes Mitglied in gesetzlich vorgesehenen Gremien oder satzungsmäßigen Organen der Hochschule tätig und nachweislich am ordnungsgemäßen Studium in erheblichem Maße gehindert war. Über den Antrag des Kandidaten entscheidet der Prüfungsausschuss.

(4) Unabhängig von Absatz 2 Satz 3 kann der zuständige Prüfungsausschuss unter Würdigung der Ursachen für die Verzögerung des Studiums Ausnahmen von Absatz 2 Satz 2 zulassen, wenn der Kandidat nach Inanspruchnahme der Studienberatung eine vom Prüfungsausschuss befürwortete Konzeption für die Beendigung des Studiums innerhalb von zwei Semestern vorlegt.

§ 9

Wiederholung der Modulprüfung und der Bachelor-Thesis

(1) Eine nicht bestandene Modulprüfung kann einmal wiederholt werden. Die Wiederholung einer bestandenen Modulprüfung oder Modulteilprüfung ist nicht zulässig.

Fehlversuche an anderen Hochschulen in der Bundesrepublik Deutschland und Indonesiens werden angerechnet. Die Wiederholung einer Prüfung ist nach Ablauf des jeweiligen Prüfungsverfahrens nur innerhalb des darauf folgenden Semesters zulässig, sofern dem Prüfungsteilnehmer nicht wegen besonderer, von ihm nicht zu vertretender Gründe eine Nachfrist gewährt wird. Für die Nachfrist gelten die Regelungen des Absatzes 3 entsprechend. Für die Bachelor-Thesis gilt Absatz 5.

(2) Besteht eine nicht bestandene Modulprüfung aus mehreren Prüfungsleistungen, sind nur die mit der Note „nicht ausreichend“ (5,0) bewerteten Prüfungsleistungen zu wiederholen.

(3) Eine zweite Wiederholung einer nicht bestandenen Modulprüfung ist nur zum nächsten regulären Prüfungstermin zulässig, wenn

1. ein besonderer Härtefall vorliegt oder
2. der Kandidat mindestens die Hälfte aller bis dahin abzulegenden Modulprüfungen nach Anlage 1 mit wenigstens „befriedigend“ (§ 4 Absatz 2) bestanden hat, wobei nicht mehr als acht Modulprüfungen ein zweites Mal wiederholt werden können oder
3. er nur eine Modulprüfung nicht bestanden hat.

Der Antrag ist schriftlich an den Vorsitzenden des Prüfungsausschusses zu richten und beim Zentralen Prüfungsamt einzureichen. Insgesamt können höchstens vier zweite Wiederholungsprüfungen während der Bachelor-Prüfung genehmigt werden.

(4) Bei Versäumnis der Wiederholungsfrist gilt die Modulprüfung als abgelegt und nicht bestanden, es sei denn, der Kandidat hat das Versäumnis nicht zu vertreten. Der für das Versäumnis geltend gemachte Grund muss unverzüglich schriftlich angezeigt und glaubhaft gemacht werden. Bei Krankheit des Studierenden ist ein amtsärztliches Attest vorzulegen. Der Krankheit des Kandidaten steht die Krankheit eines von ihm überwiegend allein zu versorgenden Kindes gleich. Erkennt der Prüfungsausschuss den Grund an, so wird ein neuer Termin anberaumt, der dem Studierenden schriftlich mitgeteilt wird; dies ist in der Regel der nächstmögliche Prüfungstermin, sofern der anerkannte Grund dem nicht entgegensteht.

(5) Die Bachelor-Thesis und das Kolloquium können bei einer Bewertung, die schlechter als „ausreichend“ (4,0) ist, nur einmal wiederholt werden. Die Wiederholung einer Bachelor-Thesis, die „ausreichend“ (4,0) und besser bewertet wurde, ist nicht zulässig. Fehlversuche an anderen Hochschulen in der Bundesrepublik Deutschland werden angerechnet. Die Vergabe des Themas muss alsbald, spätestens sechs Monate nach Bekanntgabe des Ergebnisses der ersten Bachelor-Thesis beim Prüfungsausschuss beantragt werden. Eine Rückgabe des Themas der Bachelor-Thesis ist nur zulässig, wenn der Kandidat bei der Anfertigung seiner ersten Bachelor-Thesis von dieser Möglichkeit keinen Gebrauch gemacht hat.

(6) Werden die Termine und Fristen für Prüfungen beziehungsweise Prüfungswiederholungen gemäß der Absätze 1, 3 und 4 versäumt, gilt die Modulprüfung beziehungsweise Bachelor-Thesis als abgelegt und nicht bestanden, es sei denn, der Kandidat hat das Versäumnis nicht zu vertreten. Der für den Rücktritt oder das Versäumnis geltend gemachte Grund muss unverzüglich schriftlich angezeigt und glaubhaft gemacht werden. Bei Krankheit des Studierenden ist ein amtsärztliches Attest vorzulegen. Der Krankheit des Kandidaten steht die Krankheit eines von ihm überwiegend allein zu versorgenden Kindes gleich. Erkennt der Prüfungsausschuss den Grund an, so wird ein neuer Termin anberaumt, der dem Studierenden schriftlich mitgeteilt wird; dies ist in der Regel der nächstmögliche Prüfungstermin, sofern der anerkannte Grund dem nicht entgegensteht. Die bereits vorliegenden Prüfungsleistungen sind in diesem Fall anzurechnen.

§ 10

Versäumnis, Rücktritt, Täuschung, Ordnungsverstoß

(1) Eine Prüfungsleistung gilt als mit „nicht ausreichend“ (5,0) bewertet, wenn der Kandidat einen für ihn bindenden Prüfungstermin ohne triftigen Grund versäumt oder wenn er von einer Prüfung, die er angetreten hat, ohne triftigen Grund zurücktritt. Dasselbe gilt, wenn eine schriftliche Prüfungsleistung nicht innerhalb der vorgegebenen Bearbeitungszeit erbracht wird. Schriftliche oder mündliche Prüfungen sind mit der Stellung der Prüfungsaufgabe angetreten.

(2) Kann der Kandidat aus von ihm nicht zu vertretenden Gründen die für die Ablegung von Modulprüfungen und die Anfertigung der Bachelor-Thesis festgelegten Fristen nicht einhalten, hat er dieses rechtzeitig zusammen mit einem Antrag auf Terminverschiebung über das Zentrale Prüfungsamt dem Prüfungsausschuss anzuzeigen. Der für den Rücktritt oder das Versäumnis geltend gemachte Grund muss unverzüglich schriftlich angezeigt und glaubhaft gemacht werden. Bei Krankheit des Kandidaten ist ein amtsärztliches Attest vorzulegen. Der Krankheit des Kandidaten steht die Krankheit eines von ihm überwiegend allein zu versorgenden Kindes gleich. Erkennt der Prüfungsausschuss den Grund an, so wird ein neuer Termin anberaumt, der dem Kandidaten vom Zentralen Prüfungsamt schriftlich mitgeteilt wird; dies ist der nächstmögliche Prüfungstermin, sofern der anerkannte Grund dem nicht entgegensteht. Die bereits vorliegenden Prüfungsleistungen sind in diesem Fall anzurechnen. Bei den Versäumnisgründen im Sinne von Satz 3 sind die gesetzlichen Mutterschutzfristen und die Fristen der Elternzeit zu berücksichtigen.

(3) Versucht der Kandidat, das Ergebnis seiner Prüfungsleistungen durch Täuschung oder Benutzung nicht zugelassener Hilfsmittel zu beeinflussen, wird die betreffende Prüfungsleistung „nicht ausreichend“ (5,0) bewertet. Ein Kandidat, der den ordnungsgemäßen Ablauf des Prüfungstermins stört, kann von dem jeweiligen Prüfer oder aufsichtsführenden Person von der Fortsetzung der Prüfungsleistung ausgeschlossen werden; in diesem Fall wird die Prüfungsleistung „nicht ausreichend“ (5,0) bewertet. In schwerwiegenden Fällen kann der Prüfungsausschuss den Kandidaten von der Erbringung weiterer Prüfungsleistungen ausschließen.

(4) Der Kandidat kann verlangen, dass die Entscheidung nach Absatz 3 Satz 1 und 2 innerhalb von 14 Tagen vom Prüfungsausschuss überprüft wird. Belastende Entscheidungen sind dem Kandidaten unverzüglich schriftlich mitzuteilen, zu begründen und mit einer Rechtsbehelfsbelehrung zu versehen.

§ 11

Arten der Prüfungsleistungen

(1) Die Studierenden haben während ihrer Studienzeit Prüfungsleistungen zu erbringen. Das Lehrangebot ist so zu gestalten, dass die Studierenden ausreichend Möglichkeiten zur Erbringung der erforderlichen Prüfungsleistungen haben. Die Prüfungsleistungen sind von den Lehrenden der jeweiligen Lehrveranstaltung zu bescheinigen und gemäß der Notenskala nach § 5 zu bewerten. Die Studierenden sind in der ersten Vorlesungswoche im jeweiligen Fach über die für sie geltende Prüfungsart und deren Umfang in Kenntnis zu setzen. Die Auswahl der Prüfungsart und des Umfangs richtet sich nach Anlage 1, sie wird vom Prüfer für alle Kandidaten einheitlich vorgenommen, sie bedarf vor Bekanntgabe der Bestätigung durch den Prüfungsausschuss. Für chronisch Kranke gelten die Vorschriften sinngemäß. Folgende Arten von Prüfungsleistungen können erbracht werden:

- a) Mündliche Prüfungen (§ 12),
- b) schriftlich als Klausurarbeiten und sonstige schriftliche Arbeiten (§ 13),
- c) Hausarbeit,
- d) Alternative Prüfungsleistungen können sein:
 - Referate,

- Rechnerprogramme,
- sonstige schriftliche Arbeiten,
- Hausarbeit,
- Projektarbeit (§ 14).

Alternative Prüfungsleistungen können auch als semesterbegleitende Prüfungen außerhalb des von der Hochschule festgelegten Prüfungszeitraumes erbracht werden.

(2) Ein Referat ist im Lehr- beziehungsweise Lernzusammenhang der Lehrveranstaltungen zu halten. Es umfasst die eigenständige systematische Aufarbeitung eines Themas oder Themengebietes der jeweiligen Lehrveranstaltung unter Einbeziehung der einschlägigen Literatur. In einem kurzen Vortrag von 15 Minuten bis 30 Minuten soll die Diskussion über die entsprechende Thematik eröffnet und vertieft werden.

(3) Alternative Prüfungsleistungen, die in schriftlicher Form erbracht werden, sind grundsätzlich in Papierform und in elektronischer Form einzureichen sowie mit einer ehrenwörtlichen Erklärung zu versehen.

(4) Studierenden, die wegen einer Behinderung nicht in der Lage sind, eine Prüfung ganz oder teilweise in der vorgesehenen Form abzulegen, wird Nachteilsausgleich gewährt, soweit dies zur Herstellung der Chancengleichheit erforderlich ist.

Ein Nachteilsausgleich ist schriftlich zu beantragen. Der Antrag soll rechtzeitig vor der Prüfung gestellt werden.

Die Behinderung ist durch die Vorlage eines ärztlichen Attests glaubhaft zu machen. Der Prüfungsausschuss legt fest, welche Angaben das ärztliche Attest enthalten muss; die Regelung ist hochschulöffentlich bekannt zu geben. Der Prüfungsausschuss kann ein Attest des Gesundheitsamts oder eines bestimmten Arztes (Vertrauensarzt) verlangen.

§ 12 Mündliche Prüfungen

(1) Durch mündliche Prüfungsleistungen soll der Kandidat nachweisen, dass er die Zusammenhänge des Prüfungsgebietes erkennt und spezielle Fragestellungen in diese Zusammenhänge einzuordnen vermag. Ferner soll festgestellt werden, ob der Kandidat über breites Grundlagenwissen des Prüfungsgebietes verfügt.

(2) Mündliche Prüfungen werden vor mindestens zwei Prüfern (Kollegialprüfung) oder vor einem Prüfer in Gegenwart eines sachkundigen Beisitzers als Gruppenprüfung oder als Einzelprüfung abgelegt.

(3) Die mündliche Prüfung dauert je Kandidat mindestens 15 und höchstens 45 Minuten.

(4) Die wesentlichen Gegenstände und Ergebnisse der mündlichen Prüfung sind in einem Protokoll festzuhalten. Das Ergebnis ist dem Kandidaten jeweils im Anschluss an die mündliche Prüfung bekannt zu geben. Die Note der mündlichen Prüfung ergibt sich aus dem arithmetischen Mittel der Einzelbewertungen der Prüfer.

(5) Kandidaten, die sich an einem späteren Prüfungstermin, nicht jedoch im selben Prüfungsabschnitt der gleichen Modulprüfung unterziehen wollen, sollen nach Maßgabe der räumlichen Verhältnisse als Zuhörer zugelassen werden, es sei denn, der Kandidat widerspricht. Die Zulassung erstreckt sich jedoch nicht auf die Beratung und Bekanntgabe der Prüfungsergebnisse an den Kandidaten.

§ 13 **Klausurarbeiten und sonstige schriftliche Arbeiten**

- (1) In den Klausurarbeiten und sonstigen schriftlichen Arbeiten soll der Kandidat nachweisen, dass er in begrenzter Zeit und mit begrenzten Hilfsmitteln mit den gängigen Methoden seines Faches Aufgaben lösen und Themen bearbeiten kann. In der Klausur soll ferner festgestellt werden, ob der Kandidat über notwendiges Grundlagenwissen verfügt. Das Bewertungsverfahren soll vier Wochen nicht überschreiten.
- (2) (weggefallen)
- (3) Die Bearbeitungszeit für Klausurarbeiten darf 90 Minuten nicht unterschreiten und 300 Minuten nicht überschreiten.
- (4) Sonstige schriftliche Arbeiten sind grundsätzlich in Papierform und in elektronischer Form einzureichen. Gleichzeitig sind die Arbeiten mit einer ehrenwörtlichen Erklärung zu versehen.

§ 14 **Projektarbeiten**

- (1) Durch Projektarbeiten wird in der Regel die Fähigkeit zur Teamarbeit und insbesondere zur Entwicklung, Durchsetzung und Präsentation von Konzepten nachgewiesen. Hierbei soll der Kandidat nachweisen, dass er an einer größeren Aufgabe Ziele definieren sowie Lösungsansätze und Konzepte erarbeiten kann.
- (2) Projektarbeiten sind in der Regel, mindestens aber im Fall einer Wiederholungsprüfung, von zwei Prüfern zu bewerten. Die Note ergibt sich als arithmetisches Mittel der Einzelbewertungen. Das Bewertungsverfahren soll vier Wochen nicht überschreiten.
- (3) Die Bearbeitungszeit für Projektarbeiten beträgt höchstens sechs Monate. Für die Festlegung dieser Bearbeitungszeit gilt § 11 Absatz 1.
- (4) Bei einer in Form einer Teamarbeit erbrachten Projektarbeit muss der Beitrag des einzelnen Kandidaten deutlich erkennbar sein und die Anforderungen nach Absatz 1 erfüllen.

§ 15 **Bachelor-Thesis und Kolloquium**

- (1) Die Bachelor-Thesis ist eine Prüfungsarbeit, die das Studium abschließt. Sie soll zeigen, dass der Kandidat in der Lage ist, innerhalb einer vorgegebenen Frist ein Problem aus seinem Fach selbständig nach wissenschaftlichen Methoden zu bearbeiten.
- (2) Die Bachelor-Thesis kann von einem Professor oder einer anderen nach § 36 Absatz 4 des Landeshochschulgesetzes prüfungsberechtigten Person ausgegeben und betreut werden, soweit diese an der Hochschule Wismar im Studiengang tätig ist. Soll die Bachelor-Thesis in einer Einrichtung außerhalb der Hochschule Wismar durchgeführt werden, bedarf es hierzu der Zustimmung des Vorsitzenden des Prüfungsausschusses.
- (3) Auf Antrag wird dem Kandidaten rechtzeitig unter Berücksichtigung der nach Maßgabe des § 8 festgelegten Termine ein Thema für die Bachelor-Thesis zugeteilt. Die Vergabe des Themas erfolgt über den Prüfungsausschuss. Der Kandidat kann Vorschläge für das Thema der Bachelor-Thesis machen. Der Zeitpunkt der Ausgabe sowie das Thema sind aktenkundig zu machen. Das Thema kann nur einmal und auf Antrag innerhalb der ersten

beiden Bearbeitungswochen zurückgegeben werden. Der für die Rückgabe geltend gemachte Grund muss unverzüglich schriftlich angezeigt und glaubhaft gemacht werden. Über den Antrag entscheidet der Prüfungsausschuss nach Anhörung der zuständigen Prüfer. Ein Thema für die Bachelor-Thesis wird von Amts wegen ausgegeben, wenn ein Kandidat, der die in der Anlage 1 für die Pflichtmodule vorgesehenen Credits erworben hat sowie nach der letzten Modulprüfung nicht innerhalb von vier Wochen einen Vorschlag für das Thema einreicht. Im Einzelfall kann auf begründeten Antrag der Prüfungsausschuss die Bearbeitungszeit ausnahmsweise um höchstens vier Wochen verlängern. Der Antrag ist schriftlich an den Vorsitzenden des Prüfungsausschusses zu richten und beim Zentralen Prüfungsamt einzureichen.

(4) Die Bachelor-Thesis kann auch in Form einer Gruppenarbeit erbracht werden, wenn der als Prüfungsleistung zu bewertende Beitrag des einzelnen Kandidaten aufgrund der Angabe von Abschnitten, Seitenzahlen oder anderen objektiven Kriterien, die eine eindeutige Abgrenzung ermöglichen, deutlich unterscheidbar und bewertbar ist und die Anforderungen nach Absatz 1 erfüllen.

(5) Die Bearbeitungszeit für die Bachelor-Thesis beträgt 12 Wochen. Thema, Aufgabenstellung und Umfang der Bachelor-Thesis sind vom Betreuer so zu begrenzen, dass die Frist zur Bearbeitung der Bachelor-Thesis eingehalten werden kann. In begründeten Fällen kann auf schriftlichen Antrag an den Prüfungsausschuss die Bearbeitungszeit um höchstens vier Wochen verlängert werden.

(6) Die Bachelor-Thesis ist in deutscher oder englischer Sprache abzufassen. Auf Antrag des Studierenden und im Einvernehmen mit dem Betreuer/der Betreuerin kann der Prüfungsausschuss zulassen, dass die Bachelor-Thesis in einer anderen Sprache verfasst wird; in diesem Fall muss sie eine Zusammenfassung in deutscher oder englischer Sprache enthalten. Der Antrag ist schriftlich an den Vorsitzenden des Prüfungsausschusses zu richten und beim zentralen Prüfungsamt einzureichen.

(7) Die Bachelor-Thesis ist in Papierform fristgemäß beim Zentralen Prüfungsamt der Hochschule Wismar oder des Institute Teknologi Sepuluh Nopember Indonesien (ITS) in drei Exemplaren abzuliefern; der Abgabezeitpunkt ist aktenkundig zu machen. Gleichzeitig ist sie mit einer ehrenwörtlichen Erklärung zu versehen und in elektronischer Form einzureichen. Soweit für die Bachelor-Thesis die Anfertigung von Modellen, Zeichnungen oder anderen künstlerischen Arbeiten erforderlich ist, sind diese im Original mit je zwei fotografischen Abbildungen des Objekts abzuliefern. Bei der Abgabe hat der Kandidat schriftlich zu versichern, dass er seine Arbeit – bei einer Gruppenarbeit seinen entsprechend gekennzeichneten Anteil der Arbeit – selbständig verfasst und keine anderen als die angegebenen Quellen und Hilfsmittel benutzt hat. Eine nicht fristgemäß eingereichte Arbeit ist mit der Note „nicht ausreichend“ (5,0) zu bewerten.

(8) Die Bachelor-Thesis ist von zwei Prüfern zu bewerten, von denen einer Professor der Hochschule Wismar oder des Institute Teknologi Sepuluh Nopember Indonesien (ITS) sein muss. Der Betreuer der Bachelor-Thesis ist einer der Prüfer. Die Prüfer werden vom Prüfungsausschuss bestimmt. Die einzelnen Bewertungen sind gemäß § 5 vorzunehmen und von jedem Prüfer einzeln schriftlich zu begründen. Bei nicht übereinstimmender Bewertung durch die beiden Prüfer wird die Note der Bachelor-Thesis aus dem arithmetischen Mittel der beiden Noten unter entsprechender Anwendung von § 4 Absatz 1 gebildet. Das Bewertungsverfahren soll vier Wochen nicht überschreiten.

(9) Wurde die Bachelor-Thesis mit mindestens „ausreichend“ bewertet, hat der Verfasser/die Verfasserin die wesentlichen Ergebnisse der Arbeit in einem hochschulöffentlich durchzuführenden Kolloquium zu präsentieren. Die Bewertung der Bachelor-Thesis ist dem Kandidaten erst nach der Verteidigung unter Berücksichtigung ihres Ergebnisses mitzuteilen.

(10) Die Verteidigung der Bachelor-Thesis wird einer Kommission, deren Vorsitzender vom Prüfungsausschuss festgelegt wird, zur Bewertung übergeben. Der Kommission gehören die nach Absatz 8 bezeichneten Prüfer an. Die Dauer des Kolloquiums beträgt mindestens 30 Minuten und höchstens 45 Minuten. Das Kolloquium ist hochschulöffentlich, es sei denn, der Kandidat widerspricht.

(11) Die Note des Kolloquiums ergibt sich aus dem arithmetischen Mittel der Einzelbewertungen. Sie geht mit einem Anteil von 25 % in die Note für die Bachelor-Thesis ein. Wird das Kolloquium „nicht ausreichend“ (5,0) bewertet, kann es innerhalb von zwei Monaten einmal wiederholt werden. Die Bewertung der Bachelor-Thesis bleibt hiervon unberührt.

§ 16 Prüfungsausschuss

(1) Der Prüfungsausschuss wird durch Beschluss der Fakultät gebildet. Er ist für alle das Prüfungsverfahren betreffende Aufgaben und Entscheidungen des Prüfungswesens sowie für die weiteren durch diese Ordnung zugewiesenen Aufgaben zuständig. Zur Erledigung der in § 17 Absatz 2 genannten Aufgaben und Entscheidungen steht ihm das Zentrale Prüfungsamt zur Verfügung.

(2) Der Prüfungsausschuss besteht aus fünf Mitgliedern, davon drei Professoren, einem wissenschaftlichen Mitarbeiter und einem Studierenden. Ist kein wissenschaftlicher Mitarbeiter/keine wissenschaftliche Mitarbeiterin vorhanden, so fällt dieser Sitz den Professoren zu. Für jedes der Mitglieder ist bei Bestellung ein Ersatzmitglied aus der jeweiligen Gruppe zu bestellen. Die Amtszeit der studentischen Mitglieder des Prüfungsausschusses beträgt ein Jahr, die Amtszeit der übrigen Mitglieder des Prüfungsausschusses beträgt drei Jahre. Eine Wiederbestellung ist zulässig. Die Mitglieder des Prüfungsausschusses üben ihr Amt nach Ablauf einer Amtsperiode weiter aus, bis Nachfolger bestellt worden sind und diese ihr Amt angetreten haben.

(3) Der Vorsitzende, sein Stellvertreter und die weiteren Mitglieder des Prüfungsausschusses werden von dem zuständigen Fakultätsrat bestellt. Entsprechend werden für die Mitglieder des Prüfungsausschusses Ersatzmitglieder bestellt. Der Vorsitzende und sein Stellvertreter müssen Professoren sein. Der Prüfungsausschuss ist beschlussfähig, wenn neben dem Vorsitzenden oder dessen Stellvertreter und einem weiteren Professor mindestens zwei weitere stimmberechtigte Mitglieder anwesend sind. Er beschließt mit einfacher Mehrheit. Bei Stimmgleichheit entscheidet die Stimme des Vorsitzenden und in dessen Abwesenheit die Stimme des Stellvertreters. Die studentischen Mitglieder des Prüfungsausschusses haben bei materiellen Prüfungsentscheidungen, insbesondere über das Bestehen und Nichtbestehen und über die Anrechnung von Studienzeiten sowie Prüfungs- und Studienleistungen, kein Stimmrecht. An der Beratung und Beschlussfassung über Angelegenheiten, die die Festlegung von Prüfungsaufgaben oder die ihre eigene Prüfung betreffen, nehmen die studentischen Mitglieder des Prüfungsausschusses nicht teil.

(4) Der Prüfungsausschuss achtet darauf, dass die Bestimmungen der Prüfungsordnung eingehalten werden. Der Prüfungsausschuss berichtet regelmäßig, mindestens einmal im Jahr, der Fakultät über die Entwicklung der Prüfungs- und Studienzeiten einschließlich der tatsächlichen Bearbeitungszeiten für die Bachelor-Thesis sowie über die Verteilung der Fach- und Gesamtnoten. Das Rektorat der Hochschule Wismar legt den Bericht des Prüfungsausschusses in geeigneter Weise offen. Der Prüfungsausschuss gibt Anregungen zur Reform der Studienordnung, des Studienplanes und der Prüfungsordnung.

(5) Die Mitglieder des Prüfungsausschusses haben das Recht, der Abnahme der Prüfungsleistungen beizuwohnen; ausgenommen sind studentische Mitglieder, die sich im selben Prüfungszeitraum der gleichen Prüfung zu unterziehen haben.

(6) Die Mitglieder des Prüfungsausschusses und die Ersatzmitglieder unterliegen der Amtverschwiegenheit. Sofern sie nicht im öffentlichen Dienst stehen, sind sie durch die Vorsitzenden zur Verschwiegenheit zu verpflichten.

(7) Von der Beratung und Abstimmung im Prüfungsausschuss ist wegen persönlicher Beteiligung ausgeschlossen, wer

1. über den Kandidaten das Sorgerecht hat oder
2. zu dem Kandidaten in einer engen persönlichen Beziehung steht oder wirtschaftliche Beziehungen unterhält.

(8) Der Prüfungsausschuss überträgt die Erledigung seiner Aufgaben für alle Regelfälle widerruflich mit Ausnahme der Entscheidung über Widersprüche auf seinen Vorsitzenden.

§ 17 Zentrales Prüfungsamt

(1) Unbeschadet der Zuständigkeit des Prüfungsausschusses gemäß § 16 Absatz 1 ist das Zentrale Prüfungsamt der Hochschule Wismar oder das Prüfungsamt des Institute Teknologi Sepuluh Nopember Indonesien (ITS) für die Organisation des Prüfungsverfahrens zuständig.

(2) Die Prüfungsämter haben insbesondere folgende Aufgaben:

1. Bekanntgabe des Prüfungszeitraumes und der Meldefristen für die Prüfungen,
2. Fristenkontrolle der Prüfungstermine gemäß § 37 des Landeshochschulgesetzes,
3. Führung der Prüfungsakten,
4. Koordination der Prüfungstermine und Aufstellung von entsprechenden Prüfungsplänen für Prüfer, Beisitzer und Prüfungsaufsichten,
5. Ausgabe und Entgegennahme der Anträge auf Zulassung zu Modulprüfungen und zur Bachelor-Thesis,
6. Erteilung der Zulassung zu Prüfungen gemäß Nummer 5,
7. Aufstellung von Listen der Kandidaten eines Prüfungstermins,
8. Überwachung der Bewertungsfristen gemäß §§ 13 Absatz 1 Satz 3 und 15 Absatz 8 Satz 6,
9. Entgegennahme des Antrages auf Zuweisung eines Themas für die Bachelor-Thesis,
10. Zustellung des Themas der Bachelor-Thesis an den Kandidaten,
11. Entgegennahme der fertig gestellten Bachelor-Thesis,
12. Benachrichtigung der Kandidaten über das Prüfungsergebnis,
13. Ausfertigung und Aushändigung von Zeugnissen, Bachelor-Urkunden und Bescheiden gemäß § 3 Absatz 3 und 4.

§ 18 Prüfer und Beisitzer

(1) Der Prüfungsausschuss bestellt die Prüfer und Beisitzer. Zu Prüfern und Beisitzern dürfen nur Professoren und andere nach § 36 Absatz 4 des Landeshochschulgesetzes prüfungsberechtigte Personen bestellt werden. Zum Beisitzer darf nur bestellt werden, wer mindestens die entsprechende Bachelor-Prüfung oder eine vergleichbare Prüfung abgelegt hat. Der Beisitzer darf den Kandidaten weder befragen noch seine Prüfungsleistung beurteilen. Die Prüfer sind in ihrer Prüfungstätigkeit unabhängig.

(2) Der Kandidat kann für die Bachelor-Thesis und die mündlichen Prüfungen einen Prüfer oder mehrere Prüfer vorschlagen. Der Vorschlag begründet keinen Anspruch.

(3) Die Namen der Prüfer sind dem Kandidaten rechtzeitig bekannt zu geben.

(4) Für die Prüfer und Beisitzer gilt § 16 Absatz 6 und 7 entsprechend.

§ 19

Anrechnung von Studienzeiten, Studienleistungen und Prüfungsleistungen

(1) Studien- und Prüfungsleistungen, die an anderen staatlichen oder staatlich anerkannten Hochschulen in der Bundesrepublik Deutschland oder an ausländischen Hochschulen erbracht worden sind, sind anlässlich der Fortsetzung des Studiums, der Ablegung von Prüfungen oder der Aufnahme von postgradualen Studien an der Hochschule Wismar auf Antrag anzuerkennen, sofern hinsichtlich der erworbenen Kompetenzen keine wesentlichen Unterschiede bestehen.

(2) Für Studienzeiten, Studienleistungen und Prüfungsleistungen sowie für multimedial gestützte Studien- und Prüfungsleistungen in staatlich anerkannten Fernstudien gilt Absatz 1 entsprechend.

(3) Werden Studien- und Prüfungsleistungen angerechnet, sind die Noten - soweit die Notensysteme vergleichbar sind - zu übernehmen und in die Berechnung der Gesamtnote einzubeziehen. Bei unvergleichbaren Notensystemen wird der Vermerk „bestanden“ aufgenommen. Eine Kennzeichnung der Anrechnung im Zeugnis ist zulässig.

(4) Bei Vorliegen der Voraussetzungen der Absätze 1 bis 3 besteht ein Rechtsanspruch auf Anrechnung. Die Anrechnung erfolgt durch den Prüfungsausschuss. Der Studierende hat die für die Anrechnung erforderlichen Unterlagen vorzulegen.

(5) Zuständig für die Anrechnung von Studienzeiten, Studienleistungen und Prüfungsleistungen ist der Prüfungsausschuss. Vor der Festlegung der Gleichwertigkeit sind die zuständigen Fachvertreter zu hören.

(6) Die Anrechnung von außerhalb des Hochschulbereichs erworbenen Kenntnissen und Fähigkeiten wird in der Einstufungsprüfungsordnung geregelt.

§ 20

Allgemeine Zulassungsvoraussetzungen

(1) Die Bachelor-Prüfung kann nur ablegen, wer

1. aufgrund eines Zeugnisses der allgemeinen Hochschulreife, der fachgebundenen Hochschulreife oder der Fachhochschulreife oder aufgrund einer durch Rechtsvorschrift, insbesondere §§ 19 und 20 des Landeshochschulgesetzes (Zugangsprüfung; Einstufungsprüfung) oder von der zuständigen staatlichen Stelle als gleichwertig anerkannten Zugangsberechtigung für denselben Bachelor-Studiengang an der Hochschule Wismar eingeschrieben ist oder
2. aufgrund eines indonesischen Abschluss SMA IPA, MA IPA oder SMK eine Hochschulzugangsprüfung in den Modulen Introduction ICT, Strength of Materials, Introduction Marine Technology, Mathematics I, Physics und English am Institute Teknologi Sepuluh Nopember Indonesien (ITS) abgelegt hat und für denselben Bachelor-Studiengang an der Hochschule Wismar eingeschrieben ist und
3. ein Studium nach Maßgabe der Studienordnung absolviert hat und
4. die Prüfungsvorleistungen für die jeweiligen Modulprüfungen (Anlage 1) erbracht hat.

(2) Die Zulassung zu einer Modulprüfung setzt voraus, dass der Kandidat in dem Semester, in dem er sich zu einer Modulprüfung meldet, in demselben Bachelor-Studiengang an der Hochschule Wismar eingeschrieben ist.

(3) Die Zulassung zu einer Modulprüfung ist innerhalb einer vom Prüfungsausschuss festgesetzten Meldefrist und Form bei dem Vorsitzenden des Prüfungsausschusses zu beantragen. Der Antrag ist beim Zentralen Prüfungsamt einzureichen. Dem Antrag auf Zulassung zu den Modulprüfungen sind folgende Unterlagen beizufügen oder bis zu einem vom Prüfungsausschuss festgesetzten Termin nachzureichen, sofern sie nicht bereits früher vorgelegt wurden:

1. eines der in Absatz 1 genannten Zeugnisse und Nachweise,
2. der Nachweis der erforderlichen Prüfungsvorleistungen (§ 22),
3. Nachweis über die erfolgreiche Teilnahme an Modulen gemäß der Studienordnung und des Modulhandbuchs,
4. eine Erklärung über bisherige Versuche zur Ablegung entsprechender Prüfungen,
5. eine Erklärung über bisherige Versuche zur Ablegung einer Bachelor-Prüfung, die in demselben oder einem verwandten Studiengang an einer Hochschule in der Bundesrepublik Deutschland einmalig oder endgültig nicht bestanden wurden und dass auch kein entsprechendes Prüfungsverfahren an einer anderen Hochschule anhängig ist,
6. im Falle mündlicher Prüfungsleistungen eine Erklärung darüber, ob einer Zulassung von Zuhörern widersprochen wird.

(4) Ist es dem Kandidaten nicht möglich, eine nach Absatz 3 erforderliche Unterlage in der vorgeschriebenen Weise beizufügen, kann der Prüfungsausschuss gestatten, den Nachweis auf andere Art zu führen. Der Antrag auf Zulassung zu einer Modulprüfung ist verbindlich; er kann schriftlich bei dem Vorsitzenden des Prüfungsausschusses bis spätestens eine Woche vor dem festgesetzten Prüfungstermin ohne Angabe von Gründen und ohne Anrechnung auf die Zahl der möglichen Prüfungsversuche zurückgenommen werden. Über die Zulassung entscheidet der Prüfungsausschuss.

(5) Die Zulassung zu einer Modulprüfung darf nur abgelehnt werden, wenn

1. die in Absatz 1 bis 3 genannten Voraussetzungen oder die Verfahrensvorschriften nach Absatz 4 nicht erfüllt sind oder
2. die Unterlagen unvollständig sind oder
3. der Kandidat in demselben oder in einem verwandten Studiengang an einer Hochschule entweder die Bachelor-Prüfung oder die entsprechende Prüfung endgültig nicht bestanden hat oder sich in einem Prüfungsverfahren befindet.

Abschnitt II: Bachelor-Prüfung

§ 21

Zweck und Durchführung der Bachelor-Prüfung

(1) Die Bachelor-Prüfung bildet den ersten berufsqualifizierenden Abschluss des Bachelor-Studienganges. Durch die Bachelor-Prüfung wird festgestellt, ob der Kandidat die Zusammenhänge seines Faches überblickt, die Fähigkeit besitzt, wissenschaftliche Methoden und Erkenntnisse anzuwenden und die für den Übergang in die Berufspraxis notwendigen gründlichen Fachkenntnisse erworben hat.

(2) Die Bachelor-Prüfung wird mit der Bachelor-Thesis und dem dazugehörigen Kolloquium abgeschlossen.

§ 22

Prüfungsvorleistungen

(1) Die in der Anlage 1 aufgeführten Prüfungsvorleistungen sind Zulassungsvoraussetzungen für die Teilnahme an den in dieser Anlage bezeichneten Modulprüfungen.

(2) Zur Bachelor-Thesis wird zugelassen, wer mindestens 180 Credits aus laut Prüfungsplan vorgesehenen Modulprüfungen erlangt hat.

(3) Zum Kolloquium wird zugelassen, wer mindestens 198 Credits aus laut Prüfungsplan vorgesehenen Modulprüfungen erlangt hat.

§ 23

Art, Umfang und Gegenstand der Bachelor-Prüfung

(1) Die Bachelor-Prüfung besteht aus

- den Modulprüfungen und
- der Bachelor-Thesis einschließlich des Kolloquiums gemäß § 15.

(2) Umfang und Art der Pflichtmodule des Bachelor-Studiums sind der Anlage 1 zu entnehmen.

(3) Die Modulprüfungen setzen sich aus den in der Anlage 1 angegebenen Prüfungsleistungen zusammen.

(4) Gegenstand der Modulprüfungen sind die Stoffgebiete der den Prüfungsfächern zugeordneten Lehrveranstaltungen.

(5) Die Prüfungsanforderungen orientieren sich an dem Inhalt der Lehrveranstaltungen, die aufgrund der Studienordnung und des Modulhandbuches für das betroffene Studienfach angeboten werden.

(6) Der Kandidat wird zum Kolloquium nur zugelassen, wenn er sämtliche anderen Prüfungsleistungen erfolgreich abgelegt hat.

§ 24

Zusatzmodule

Der Kandidat kann sich einer Prüfung in weiteren als den vorgeschriebenen Modulen unterziehen (Zusatzmodule). Das Ergebnis der Prüfung in diesen Fächern wird bei der Festsetzung der Gesamtnote nicht mit einbezogen.

§ 25

Bildung der Gesamtnote, Zeugnis und Zeugnisergänzung

(1) Die Gesamtnote errechnet sich entsprechend § 4 aus den Modulnoten gemäß § 23 und der Note der Bachelor-Thesis (einschließlich Kolloquium). Die Modulnoten gehen mit einem Anteil von 75 %, die Bachelor-Thesis mit Kolloquium mit einem Anteil von 25 % in die Gesamtnote ein.

(2) Neben der Note auf der Grundlage der deutschen Notenskala von 1 bis 5 ist bei der Abschlussnote zusätzlich auch eine relative Note entsprechend der folgenden ECTS-Bewertungsskala auszuweisen:

Rechnerischer Wert der Note	ECTS Grade	ECTS Definition
1,0 bis 1,5	A die besten	10 % excellent
1,6 bis 2,0	B die nächsten	25 % very good
2,1 bis 3,0	C die nächsten	30 % good
3,1 bis 3,5	D die nächsten	25 % satisfactory

3,6 bis 4,0 E die nächsten 10 % sufficient

Als Grundlage für die Berechnung der relativen Note sind je nach Größe des Abschlussjahrgangs außer dem Abschlussjahrgang mindestens zwei vorhergehende Jahrgänge als Kohorte zu erfassen.

(3) Für die Bildung der Gesamtnote gilt § 4 entsprechend.

(4) Bei hervorragenden Leistungen gemäß § 5 kann das Gesamturteil „mit Auszeichnung bestanden“ erteilt werden.

(5) Über die bestandene Bachelor-Prüfung erhält der Kandidat unverzüglich, möglichst innerhalb von vier Wochen, ein Zeugnis in deutscher und englischer Sprache. In das Zeugnis sind der Studiengang, die Modulnoten der Bachelor-Prüfung, das Thema der Bachelor-Thesis und deren Note sowie die Gesamtnote der Bachelor-Prüfung aufzunehmen. Auf Antrag des Kandidaten können das Ergebnis der Prüfungen in den Zusatzmodulen (§ 24) und die bis zum Abschluss der Bachelor-Prüfung benötigte Fachstudiendauer in das Zeugnis aufgenommen werden. Auf Antrag des Kandidaten ist in einem Beiblatt zum Zeugnis die Notenverteilung des jeweiligen Prüfungsjahrganges (Notenspiegel, Rangzahl) des Studienganges anzugeben.

(6) Das Zeugnis trägt das Datum des Tages, an dem die letzte Prüfungsleistung erbracht worden ist.

(7) Das Zeugnis ist vom Vorsitzenden des Prüfungsausschusses und dem Dekan der Fakultät zu unterzeichnen.

(8) Mit dem Zeugnis erhält der Kandidat eine Zeugnisergänzung („Diploma Supplement“) gemäß Anlage 2, aus der die internationale Einordnung des bestehenden Abschlusses hervorgeht. Das Diploma Supplement enthält insbesondere die folgenden Angaben in englischer und deutscher Sprache:

- a) Identifizierende Angaben zur Person der Absolventin oder des Absolventen,
- b) Identifizierende Angaben zur mit dem Abschluss erworbenen Qualifikation und zur Fakultät,
- c) Angaben zur Ebene des Abschlusses innerhalb des deutschen Bildungssystems, Zugangsvoraussetzungen und Dauer des Studienprogramms,
- d) Angaben zur Form des Studiums, zu Studieninhalten und Studienerfolg,
- e) Angaben zum Status der Qualifikation (Zugang zu weiteren Studien, Promotion, berufliche Qualifikationsmöglichkeiten),
- f) Ergänzende Angaben zum Studium der Absolventin oder des Absolventen (z.B. integriertes Auslandsstudium),
- g) Angaben zur Ausstellung des Ergänzungstextes (Datum, Stelle),
- h) Einordnung der Fakultät der Hochschule Wismar in das nationale Hochschulsystem.

§ 26

Hochschulgrad und Bachelor-Urkunde

(1) Ist die Bachelor-Prüfung bestanden, wird der berufsqualifizierende Abschluss „Bachelor of Engineering“ (B.Eng.) verliehen.

(2) Gleichzeitig mit dem Zeugnis erhält der Kandidat die Bachelor-Urkunde mit dem Datum des Zeugnisses. Darin wird die Verleihung des Bachelor-Grades beurkundet. Die Bachelor-Urkunde wird vom Vorsitzenden des Prüfungsausschusses und vom Dekan der Fakultät unterzeichnet und mit dem Siegel der Hochschule Wismar versehen.

Abschnitt III: Schlussbestimmungen

§ 27 Ungültigkeit der Bachelor-Prüfung

- (1) Hat der Kandidat bei einer Prüfungsleistung getäuscht und wird diese Tatsache erst nach Aushändigung des Zeugnisses bekannt, so können die Noten für die Prüfungsleistung, bei deren Erbringung der Kandidat getäuscht hat, und für die Modulprüfung entsprechend berichtigt und die Bachelor-Prüfung für „nicht bestanden“ erklärt werden. Entsprechendes gilt für die Bachelor-Thesis.
- (2) Waren die Voraussetzungen für die Abnahme einer Modulprüfung nicht erfüllt, ohne dass der Kandidat hierüber täuschen wollte, und wird diese Tatsache erst nach Aushändigung des Zeugnisses bekannt, so wird dieser Mangel durch das Bestehen der Modulprüfung geheilt. Hat der Kandidat vorsätzlich zu Unrecht erwirkt, dass er die Modulprüfung ablegen konnte, so kann die Modulprüfung für „nicht ausreichend“ (5,0) und die Bachelor-Prüfung für „nicht bestanden“ erklärt werden.
- (3) Dem Kandidaten ist vor einer Entscheidung Gelegenheit zur Äußerung zu geben.
- (4) Das unrichtige Zeugnis ist einzuziehen und gegebenenfalls ein neues zu erteilen. Mit dem unrichtigen Zeugnis ist auch die Bachelor-Urkunde einzuziehen, wenn die Bachelor-Prüfung aufgrund einer Täuschung für „nicht bestanden“ erklärt wurde. Eine Entscheidung nach Absatz 1 und Absatz 2 Satz 2 ist nach einer Frist von fünf Jahren ab dem Datum des Zeugnisses ausgeschlossen.

§ 28 Einsicht in die Prüfungsakten

Innerhalb eines Jahres nach Abschluss des Prüfungsverfahrens wird dem Kandidaten auf Antrag in angemessener Frist Einsicht in seine schriftlichen Prüfungsarbeiten, die darauf bezogenen Gutachten und in die Prüfungsprotokolle gewährt. Der Antrag ist an das Zentrale Prüfungsamt zu richten.

§ 29 (Inkrafttreten)

Anlage 1 Prüfungsplan

PM	Module	1. Semester		2. Semester		3. Semester		4. Semester		5. Semester		6. Semester		7. Semester		Σ CR
		Prüfung PV	CR	Prüfung PV	CR	Prüfung PV	CR	Prüfung PV	CR	Prüfung PV	CR	Prüfung PV	CR	Prüfung PV	CR	
01	Engineering Drawing and CAD and Numerical Analysis & Computer Programming	K 180 od. m 30 od. APL	8													8
02	Material Engineering & Metal Processing	K 120 od. m 30	5													5
03	Electrics & Electronics	K 120 od. m 30	6													6
04	Mathematic II	K 120 od. m 30	6													6
05	Thermodynamics and Heat Transfer		5	K 180 od. m 30	5											10
06	Measurement and Control Technology			K 120 od. m 30	6											6
07	Transmission System			K 120 od. m 30	5											5
08	Ship Construction and Ship Resistant & Propulsion				6	K 180 od. m 30	3									9
09	Fluid Mechanics and Fluid Machinery				5	K 180 od. m 30	5									10
10	Maritime English I and II				3	K 120 od. m 30 od. APL	3									6
11	Combustion Engines					K 120 od. m 30	6									6
12	Heat Ventilation and Air Condition (HVAC)					K 180	7									7
13	Ship General Arrangement, ER Layout and Ship Machinery Plants						6	K 180 od. m 30 od. APL	5							11
14	Deck Machinery and Cargo Handling System							K 120 od. m 30	5							5
15	Operating Media and Dangerous Materials							K 120 od. m 30	6							6
16	Automation Technology and Ship Automation								5	K 180 od. m 30	5					10
17	Electrical Engines & Power Electronics and Ship Electrical Installation								6	K 180 od. m 30	5					11

18	Marine Safety & Environmental Technology and Marine Safety & Environmental Management							3	K 180 od. m 30	4						7
19	Ship Diesel Engines and Plants								K 120 od. m 30	5						5
20	Ship Maintenance and Marine Surveying									8	K 180 od. m 30	5				13
21	Elective Courses									3		3	APL	3		9
22	Complex Ship Operation Lab and Technical Ship Operation										APL	12				12
23	Machinery Basic Design										K 120 od. m 30 od. APL	5				5
24	Machinery Dynamics										K 120 od. m 30	5				5
25	Technopreneurship & Maritime Economics												K 180 od. m 30 od. APL	7	7	
26	On the Job Training and Finale Project												PA u. m 45 od. APL	8	8	
27	Bachelor Thesis and Colloquium													12	12	
Σ Credits			30		30		30		30		30		30		30	210

Erläuterungen:

K Klausur, schriftliche Prüfung

m Mündliche Prüfung

APL Alternative Prüfungsleistung

PA Projektarbeit

PV Prüfungsvorleistung

In der ersten Vorlesungswoche jedes Semesters gibt der Prüfer bekannt, welche Prüfungsart zu erbringen ist. Die Zeiteinheiten hinter m, K und P entsprechen Minuten.

Abkürzungen:

CR – Credits, PM – Pflichtmodul

Anlage 2

Diploma Supplement

This Diploma Supplement model was developed by the European Commission, Council of Europe and UNESCO/CEPES. The purpose of the supplement is to provide sufficient independent data to improve the international 'transparency' and fair academic and professional recognition of qualifications (diplomas, degrees, certificates, etc.). It is designed to provide a description of the nature, level, context, content and status of the studies that were pursued and successfully completed by the individual named on the original qualification to which this supplement is appended. It should be free from any value judgements, equivalence statements or suggestions about recognition.

Information in all eight sections should be provided. Where information is not provided, an explanation should give the reason why.

1. HOLDER OF QUALIFICATION

1.1 Family Name

N.N.

1.2 First Name

N.N.

1.3 Date, Place, Country of Birth

N.N.

1.4 Student ID Number or Code

Not of public interest.

2. QUALIFICATION

2.1 Name of Qualification (full, abbreviated; in original language)

Bachelor of Engineering, B.Eng.

Title Conferred (full, abbreviated; in original language)

–

2.2 Main Field(s) of Study

Marine Engineering

2.3 Institution Awarding the Qualification (in original language)

Hochschule Wismar, University of Applied Sciences: Technology, Business and Design

Faculty of Engineering

Status (Type / Control)

University of Applied Sciences / State Institution

2.4 Institution Administering Studies

[same]

2.5 Language(s) of Instruction/Examination

German and English

3. LEVEL OF THE QUALIFICATION

3.1 Level

Undergraduate/First degree (3.5 years) including thesis.

3.2 Official Length of Programme

3.5 years

3.3 Access Requirements

General or Specialized Higher Education Entrance Qualification (HEEQ) for UAS, cf. Sect. 8.7, or foreign equivalent.

Applicants without a general or specialized HEEQ for UAS having finished vocational training with at least 3-year occupational activity afterwards must pass an entrance examination. Vocational training and occupational activity must have a direct factual connection to the main field(s) of study.

4. CONTENT AND RESULTS GAINED

4.1 Mode of Study

Full-time

4.2 Programme Requirements

The Bachelor Program offers a unique combination of competencies in shipbuilding, ship operation and ship maintenance technologies.

The first two semesters provide a well-founded education in natural sciences and the English language. Subsequently, the special curriculum in semesters 3 to 7 will develop key competencies from maritime technical management such as technical ship operational management, ship maintenance management, marine surveying, marine safety and environmental management, naval architecture for marine engineers, basic engine room design.

The Program has a particular focus on the systematic understanding of maritime-technical systems, including their function, construction, operation and maintenance. Practical experience in these areas is developed through extensive laboratory work and simulator exercises.

4.3 A well-defined set of specialised elective courses is offered in semesters 5 to 7, preparing for particular subjects of contemporary marine engineering practice as well as an understanding of Germany's culture and language. Programme Details

See Final Examination Certificate (Bachelorzeugnis) for a list of the subjects offered for final examinations (written and oral) and for the thesis topics, including evaluations.

4.4 Grading Scheme

General grading scheme cf. Sec. 8.6.

4.5 Overall Classification (in original language)

N.N.

Based on weighted average of grades in examination fields.

5. FUNCTION OF THE QUALIFICATION

5.1 Access to Further Studies

Qualifies to apply for Master-degree studies.

5.2 Professional Status

The Bachelor degree entitles its holder to exercise professional work in the technical maritime industry as managers, surveyors and developers in the operational and management level.

6. ADDITIONAL INFORMATION

6.1 Additional Information

–

6.2 Further Information Sources

On the institution: <http://www.hs-wismar.de>

On the programme: <http://www.sf.hs-wismar.de>

For national information sources cf. Sect. 8.8

7. CERTIFICATION

This Diploma Supplement refers to the following original documents:

Awarded Bachelor Degree Certificate (Bachelorurkunde)

Bachelor Degree Certification (Bachelorzeugnis)

Certification Date: «ErstDatumL»

«PrüfVorsitz»
Chairman
Examination Committee

(Official Stamp/Seal)

8. NATIONAL HIGHER EDUCATION SYSTEM

For information on the national higher education system on the following pages provides a context for the qualification and the type of higher education that awarded it (DSDoc 01/03.00).

8. INFORMATION ON THE GERMAN HIGHER EDUCATION SYSTEM

8.1 Types of Institutions and Institutional Status

Higher education (HE) studies in Germany are offered at three types of Higher Education Institutions (HEI):

- *Universitäten* (Universities) including various specialized institutions, offer the whole range of academic disciplines. In the German tradition, universities focus in particular on basic research so that advanced stages of study have mainly theoretical orientation and research-oriented components.

- *Fachhochschulen* (Universities of Applied Sciences) concentrate their study programmes in engineering and other technical disciplines, business-related studies, social work, and design areas. The common mission of applied research and development implies a distinct application-oriented focus and professional character of studies, which include integrated and supervised work assignments in industry, enterprises or other relevant institutions.

- *Kunst- und Musikhochschulen* (Universities of Art/Music) offer studies for artistic careers in fine arts, performing arts and music; in such fields as directing, production, writing in theatre, film, and other media; and in a variety of design areas, architecture, media and communication.

Higher Education Institutions are either state or state-recognized institutions. In their operations, including the organization of studies and the designation and award of degrees, they are both subject to higher education legislation.

8.2 Types of Programmes and Degrees Awarded

Studies in all three types of institutions have traditionally been offered in integrated „long“ (one-tier) programmes leading to *Diplom-* or *Magister Artium* degrees or completed by a *Staatsprüfung* (State Examination).

Within the framework of the Bologna-Process one-tier study programmes are successively being replaced by a two-tier study system. Since 1998, a scheme of first- and second-level degree programmes (Bachelor and Master) was introduced to be offered parallel to or instead of integrated „long“ programmes. These programmes are designed to provide enlarged variety and flexibility to students in planning and pursuing educational objectives, they also enhance international compatibility of studies.

For details cf. Sec. 8.4.1, 8.4.2, and 8.4.3 respectively. Table 1 provides a synoptic summary.

8.3 Approval/Accreditation of Programmes and Degrees

To ensure quality and comparability of qualifications, the organization of studies and general degree requirements have to conform to principles and regulations established by the Standing Conference of the Ministers of Education and Cultural Affairs of the *Länder* in the Federal Republic of Germany (KMK). In 1999, a system of accreditation for programmes of study has become operational under the control of an Accreditation Council at national level. All new programmes have to be accredited under this scheme; after a successful accreditation they receive the quality-label of the Accreditation Council.

Table 1: Institutions, Programmes and Degrees in German Higher Education

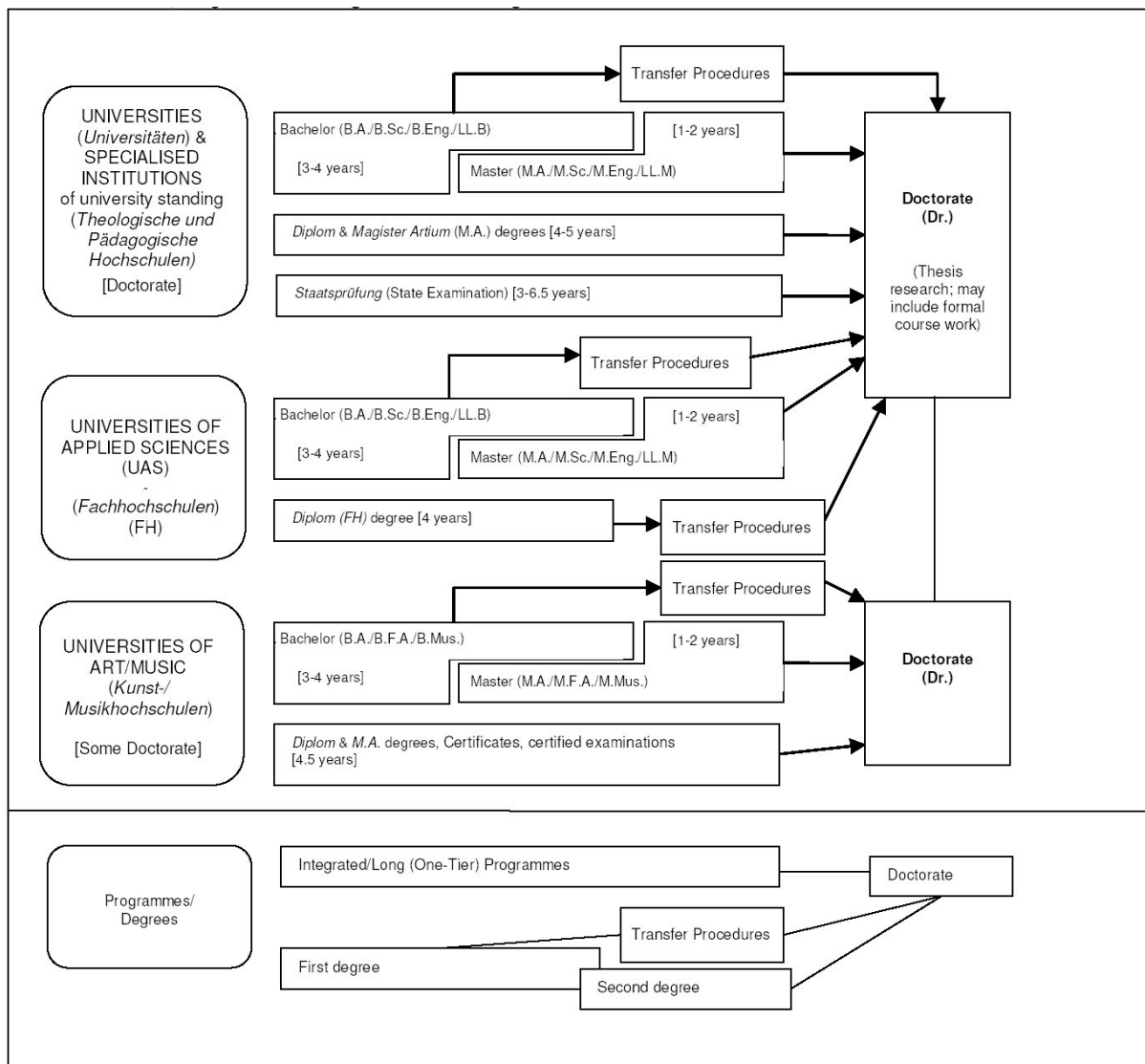

8.4 Organization and Structure of Studies

The following programmes apply to all three types of institutions. Bachelor's and Master's study courses may be studied consecutively, at various higher education institutions, at different types of higher education institutions and with phases of professional work between the first and the second qualification. The organization of the study programmes makes use of modular components and of the European Credit Transfer and Accumulation System (ECTS) with 30 credits corresponding to one semester.

8.4.1 Bachelor

Bachelor degree study programmes lay the academic foundations, provide methodological skills and lead to qualifications related to the professional field. The Bachelor degree is awarded after 3 to 4 years.

The Bachelor degree programme includes a thesis requirement. Study courses leading to the Bachelor degree must be accredited according to the Law establishing a Foundation for the Accreditation of Study Programmes in Germany.

First degree programmes (Bachelor) lead to Bachelor of Arts (B.A.), Bachelor of Science (B.Sc.), Bachelor of Engineering (B.Eng.), Bachelor of Laws (LL.B.), Bachelor of Fine Arts (B.F.A.), Bachelor of Music (B.Mus.) or Bachelor of Education (B.Ed).

8.4.2 Master

Master is the second degree after another 1 to 2 years. Master study programmes must be differentiated by the profile types „more practice-oriented“ and „more research-oriented“. Higher Education Institutions define the profile of each Master study programme.

The Master degree study programme includes a thesis requirement. Study programmes leading to the Master degree must be accredited according to the Law establishing a Foundation for the Accreditation of Study Programmes in Germany.

Second degree programmes (Master) lead to Master of Arts (M.A.), Master of Science (M.Sc.), Master of Engineering (M.Eng.), Master of Laws (LL.M.), Master of Fine Arts (M.F.A.), Master of Music (M.Mus.) or Master of Education (M.Ed.). Master study programmes, which are designed for continuing education or which do not build on the preceding Bachelor study programmes in terms of their content, may carry other designations (e.g. MBA).

8.4.3 Integrated „Long“ Programmes (One-Tier):

Diplom degrees, Magister Artium, Staatsprüfung

An integrated study programme is either mono-disciplinary (*Diplom* degrees, most programmes completed by a *Staatsprüfung*) or comprises a combination of either two major or one major and two minor fields (*Magister Artium*). The first stage (1.5 to 2 years) focuses on broad orientations and foundations of the field(s) of study. An Intermediate Examination (*Diplom-Vorprüfung* for *Diplom* degrees; *Zwischenprüfung* or credit requirements for the *Magister Artium*) is prerequisite to enter the second stage of advanced studies and specializations. Degree requirements include submission of a thesis (up to 6 months duration) and comprehensive final written and oral examinations. Similar regulations apply to studies leading to a *Staatsprüfung*. The level of qualification is equivalent to the Master level.

- Integrated studies at *Universitäten (U)* last 4 to 5 years (*Diplom* degree, *Magister Artium*) or 3 to 6.5 years (*Staatsprüfung*). The *Diplom* degree is awarded in engineering disciplines, the natural sciences as well as economics and business. In the humanities, the corresponding degree is usually the *Magister Artium* (M.A.). In the social sciences, the practice varies as a matter of institutional traditions. Studies preparing for the legal, medical, pharmaceutical and teaching professions are completed by a *Staatsprüfung*.

The three qualifications (*Diplom*, *Magister Artium* and *Staatsprüfung*) are academically equivalent. They qualify to apply for admission to doctoral studies. Further prerequisites for admission may be defined by the Higher Education Institution, cf. Sec. 8.5.

- Integrated studies at *Fachhochschulen (FH)*/Universities of Applied Sciences (UAS) last 4 years and lead to a *Diplom (FH)* degree. While the

FH/UAS are non-doctorate granting institutions, qualified graduates may apply for admission to doctoral studies at doctorate-granting institutions, cf. Sec. 8.5.

- Studies at *Kunst- und Musikhochschulen* (Universities of Art/Music etc.) are more diverse in their organization, depending on the field and individual objectives. In addition to *Diplom/Magister* degrees, the integrated study programme awards include Certificates and certified examinations for specialized areas and professional purposes.

8.5 Doctorate

Universities as well as specialized institutions of university standing and some Universities of Art/Music are doctorate-granting institutions. Formal prerequisite for admission to doctoral work is a qualified Master (UAS and U), a *Magister* degree, a *Diplom*, a *Staatsprüfung*, or a foreign equivalent. Particularly qualified holders of a Bachelor or a *Diplom (FH)* degree may also be admitted to doctoral studies without acquisition of a further degree by means of a procedure to determine their aptitude. The universities respectively the doctorate-granting institutions regulate entry to a doctorate as well as the structure of the procedure to determine aptitude. Admission further requires the acceptance of the Dissertation research project by a professor as a supervisor.

8.6 Grading Scheme

The grading scheme in Germany usually comprises five levels (with numerical equivalents; intermediate grades may be given): „*Sehr Gut*“ (1) = Very Good; „*Gut*“ (2) = Good; „*Befriedigend*“ (3) = Satisfactory; „*Ausreichend*“ (4) = Sufficient; „*Nicht ausreichend*“ (5) = Non-Sufficient/Fail. The minimum passing grade is „*Ausreichend*“ (4). Verbal designations of grades may vary in some cases and for doctoral degrees.

In addition institutions may already use the ECTS grading scheme, which operates with the levels A (best 10 %), B (next 25 %), C (next 30 %), D (next 25 %), and E (next 10 %).

8.7 Access to Higher Education

The General Higher Education Entrance Qualification (*Allgemeine Hochschulreife, Abitur*) after 12 to 13 years of schooling allows for admission to all higher educational studies. Specialized variants (*Fachgebundene Hochschulreife*) allow for admission to particular disciplines. Access to *Fachhochschulen* (UAS) is also possible with a *Fachhochschulreife*, which can usually be acquired after 12 years of schooling. Admission to Universities of Art/Music may be based on other or require additional evidence demonstrating individual aptitude.

Higher Education Institutions may in certain cases apply additional admission procedures.

8.8 National Sources of Information

- *Kultusministerkonferenz (KMK)* [Standing Conference of the Ministers of Education and Cultural Affairs of the *Länder* in the Federal Republic of Germany]; Lennestraße 6, D-53113 Bonn; Fax: +49[0]228/501-229; Phone: +49[0]228/501-0

- Central Office for Foreign Education (ZaB) as German NARIC; www.kmk.org; E-Mail: zab@kmk.org

- „Documentation and Educational Information Service“ as German EURYDICE-Unit, providing the national dossier on the education system (www.kmk.org/doku/bildungswesen.htm; E-Mail: eurydice@kmk.org)

- *Hochschulrektorenkonferenz (HRK)* [German Rectors' Conference]; Ahnstraße 39, D-53175 Bonn; Fax: +49[0]228/887-110; Phone: +49[0]228/887-0; www.hrk.de; E-Mail: post@hrk.de

- „Higher Education Compass“ of the German Rectors' Conference features comprehensive information on institutions, programmes of study, etc. (www.higher-education-compass.de)

· The information covers only aspects directly relevant to purposes of the Diploma Supplement. All information as of 1 December 2007.

· *Berufsakademien* are not considered as Higher Education Institutions, they only exist in some of the *Länder*. They offer educational programmes in close cooperation with private companies. Students receive a formal degree and carry out an apprenticeship at the company. Some *Berufsakademien* offer Bachelor courses which are recognized as an academic degree if they are accredited by a German accreditation agency.

· Common structural guidelines of the *Länder* as set out in Article 9 Clause 2 of the Framework Act for Higher Education (HRG) for the accreditation of Bachelor's and Bachelor's study courses (Resolution of the Standing Conference of the Ministers of Education and Cultural Affairs of the *Länder* in the Federal Republic of Germany of 10.10.2003, as amended on 15.6.2007).

· “Law establishing a Foundation ‘Foundation for the Accreditation of Study Programmes in Germany’”, entered into force as from 26.2.2005, GV. NRW. 2005, nr. 5, p. 45 in connection with the Declaration of the *Länder* to the Foundation “Foundation: Foundation for the Accreditation of Study Programmes in Germany” (Resolution of the Standing Conference of the Ministers of Education and Cultural Affairs of the *Länder* in the Federal Republic of Germany of 16.12.2004.

· See note No. 4.
· See note No. 4.

Diploma Supplement

Diese Diploma Supplement-Vorlage wurde von der Europäischen Kommission, dem Europarat und UNESCO/CEPES entwickelt. Das Diploma Supplement soll hinreichende Daten zur Verfügung stellen, die die internationale Transparenz und angemessene akademische und berufliche Anerkennung von Qualifikationen (Urkunden, Zeugnisse, Abschlüsse, Zertifikate, etc.) verbessern. Das Diploma Supplement beschreibt Eigenschaften, Stufe, Zusammenhang, Inhalte sowie Art des Abschlusses des Studiums, das von der in der Originalurkunde bezeichneten Person erfolgreich abgeschlossen wurde. Die Originalurkunde muss diesem Diploma Supplement beigefügt werden. Das Diploma Supplement sollte frei sein von jeglichen Werturteilen, Äquivalenzaussagen oder Empfehlungen zur Anerkennung. Es sollte Angaben in allen acht Abschnitten enthalten. Wenn keine Angaben gemacht werden, sollte dies durch eine Begründung erläutert werden.

1. ANGABEN ZUM INHABER/ZUR INHABERIN DER QUALIFIKATION

1.1 Familienname

N.N.

1.2 Vorname

N.N.

1.3 Geburtsdatum, Geburtsort, Geburtsland

N.N.

1.4 Matrikelnummer oder Code des/der Studierenden

N.N.

2. Angaben zur Qualifikation

2.1 Bezeichnung der Qualifikation (ausgeschrieben, abgekürzt)

Bachelor of Engineering, B.Eng.

Bezeichnung des Titels (ausgeschrieben, abgekürzt)

–

2.2 Hauptstudienfach oder -fächer für die Qualifikation

Marine Engineering

2.3 Name der Einrichtung, die die Qualifikation verliehen hat

Hochschule Wismar, University of Applied Sciences: Technology, Business and Design

Fakultät für Ingenieurwissenschaften

Status (Typ / Trägerschaft)

Staatliche Fachhochschule

2.4 Name der Einrichtung, die den Studiengang durchgeführt hat

siehe 2.3

Status (Typ / Trägerschaft)

siehe 2.3

2.5 Im Unterricht/in der Prüfung verwendete Sprache(n)

Deutsch und Englisch

3. Angaben zur Ebene der Qualifikation

3.1 Ebene der Qualifikation

Erster Grad (3,5 Jahre), mit Thesis

3.2 Dauer des Studiums (Regelstudienzeit)

3,5 Jahre, 210 ECTS-Kreditpunkte

3.3 Zugangsvoraussetzung(en)

Zeugnis der allgemeinen Hochschulreife oder der fachgebundenen Hochschulreife oder der Fachhochschulreife oder eine durch Rechtsvorschrift, insbesondere §§ 19, 20 LHG M-V (Zugangsprüfung, Einstufungsprüfung) oder von der zuständigen staatlichen Stelle als gleichwertig anerkannte Zugangsberechtigung oder einer erfolgreichen Prüfung in einer für das beabsichtigte Studienfach geeigneten Fachrichtung als Abschluss einer Fortbildung zum Meister oder zur Meisterin nach dem Berufsbildungsgesetz.

4. Angaben zum Inhalt und zu den erzielten Ergebnissen

4.1 Studienform

Vollzeitstudium

4.2 Anforderungen des Studiengangs/Qualifikationsprofil des Absolventen/der Absolventin

Der Bachelor-Studiengang bietet eine Kombination von Kompetenzerwerb in den Feldern Schiffbau, Schiffsbetrieb und Instandhaltungstechnologien.

Die ersten zwei Semestern werden ingenieurtechnische Grundlagen und Englisch vermittelt. Die daran anschließenden Fachmodule vom dritten bis siebenten Semester vermitteln die Schlüsselkompetenzen im maritimen technischen Management wie den technischen Schiffsbetrieb, das Schiffsinstandhaltungsmanagement, Besichtigungen, maritimes Sicherheits- und Umweltmanagement, Schiffbau und Maschinenraumgestaltung.

Der Studiengang fokussiert auf das systematische Verständnis der maritim-technischen Systeme, ihrer Funktion, Konstruktion, Instandhaltung und ihren Betrieb. Praktische Fähigkeiten und Fertigkeiten werden durch den intensiven Einsatz von Labor- und Simulatorübungen erlangt.

4.3 Wahlinhalte in den Modulen in den Semestern fünf bis sieben vertiefen bestimmte Inhalte der späteren beruflichen Praxis. Einzelheiten zum Studiengang

Akkreditierter Studiengang durch am.

Hinsichtlich der Module und der Modulprüfungen siehe Modulübersicht und Abschlusszeugnis sowie das Thema der Bachelorarbeit.

4.4 Notensystem und Hinweise zur Vergabe von Noten

Allgemeines Benotungssystem (siehe 8.6) „sehr gut“, „gut“, „befriedigend“, „ausreichend“, „nicht bestanden“. Zusätzlich wird das ECTS-Benotungssystem angewendet.

4.5 Gesamtnote

N.N.

Der Gesamtnote wird ein ECTS-Grad zugeordnet.

5. Angaben zum Status der Qualifikation

5.1 Zugang zu weiterführenden Studien

Mit dem Abschluss besteht die Möglichkeit zur Zulassung zu einem Master-Studiengang.

5.2 Beruflicher Status

Der Absolvent des Bachelor-Studienganges „Marine Engineering“ befähigt zur beruflichen Tätigkeit der technischen maritimen Industrie als Manager, Besichtiger und Entwickler in der Betriebs- und Führungsebene.

6. Weitere Angaben

6.1 Weitere Angaben

–

6.2 Informationsquellen für ergänzende Angaben

Zur Einrichtung: <http://www.hs-wismar.de>

Zum Studium: <http://www.sf.hs-wismar.de>

Zu nationalen Institutionen siehe Abschnitt 8.8.

7. Zertifizierung

Dieses Diploma Supplement nimmt Bezug auf folgende Original-Dokumente:

Urkunde über die Verleihung des Grades vom [Date]

Prüfungszeugnis vom [Date]

Transcript vom [Date]

Datum der Zertifizierung: «ErstDatumL»

«PrüfVorsitz»
Vorsitzender des
Prüfungsausschusses

(Offizieller Stempel/Siegel)

8. Angaben zum nationalen Hochschulsystem

Die Informationen über das nationale Hochschulsystem auf den folgenden Seiten geben Auskunft über den Grad der Qualifikation und den Typ der Institution, die sie vergeben hat.

8. INFORMATIONEN ZUM HOCHSCHULSYSTEM IN

DEUTSCHLAND

8.1 Die unterschiedlichen Hochschulen und ihr institutioneller Status

Die Hochschulausbildung wird in Deutschland von drei Arten von Hochschulen angeboten:

- *Universitäten*, einschließlich verschiedener spezialisierter Institutionen, bieten das gesamte Spektrum akademischer Disziplinen an. Traditionell liegt der Schwerpunkt an deutschen Universitäten besonders auf der Grundlagenforschung, so dass das fortgeschrittene Studium vor allem theoretisch ausgerichtet und forschungsorientiert ist.

- *Fachhochschulen* konzentrieren ihre Studienangebote auf ingenieurwissenschaftliche und technische Fächer, wirtschaftswissenschaftliche Fächer, Sozialarbeit und Design. Der Auftrag von angewandter Forschung und Entwicklung impliziert einen klaren praxisorientierten Ansatz und eine berufsbezogene Ausrichtung des Studiums, was häufig integrierte und begleitete Praktika in Industrie, Unternehmen oder anderen einschlägigen Einrichtungen einschließt.

- *Kunst- und Musikhochschulen* bieten Studiengänge für künstlerische Tätigkeiten an, in Bildender Kunst, Schauspiel und Musik, in den Bereichen Regie, Produktion und Drehbuch für Theater, Film und andere Medien sowie in den Bereichen Design, Architektur, Medien und Kommunikation.

Hochschulen sind entweder staatliche oder staatlich anerkannte Institutionen. Sowohl in ihrem Handeln einschließlich der Planung von Studiengängen als auch in der Festsetzung und Zuerkennung von Studienabschlüssen unterliegen sie der Hochschulgesetzgebung.

8.2 Studiengänge und -abschlüsse

In allen drei Hochschultypen wurden die Studiengänge traditionell als integrierte „lange“ (einstufige) Studiengänge angeboten, die entweder zum Diplom oder zum Magister Artium führen oder mit einer Staatsprüfung abschließen.

Im Rahmen des Bologna-Prozesses wird das einstufige Studiensystem sukzessive durch ein zweistufiges ersetzt. Seit 1998 besteht die Möglichkeit, parallel zu oder anstelle von traditionellen Studiengängen gestufte Studiengänge (Bachelor und Master) anzubieten. Dies soll den Studierenden mehr Wahlmöglichkeiten und Flexibilität beim Planen und Verfolgen ihrer Lernziele bieten, sowie Studiengänge international kompatibler machen.

Einzelheiten s. Abschnitte 8.4.1, 8.4.2 bzw. 8.4.3 Tab. 1 gibt eine zusammenfassende Übersicht.

8.3 Anerkennung/Akkreditierung von Studiengängen und Abschlüssen

Um die Qualität und die Vergleichbarkeit von Qualifikationen sicher zu stellen, müssen sich sowohl die Organisation und Struktur von Studiengängen als auch die grundsätzlichen Anforderungen an Studienabschlüsse an den Prinzipien und Regelungen der Ständigen Konferenz der Kultusminister der Länder (KMK) orientieren. Seit 1999 existiert ein bundesweites Akkreditierungssystem für Studiengänge unter der Aufsicht des Akkreditierungsrates, nach dem alle neu eingeführten Studiengänge akkreditiert werden. Akkreditierte Studiengänge sind berechtigt, das Qualitätssiegel des Akkreditierungsrates zu führen.

Table 2: Institutions, Programmes and Degrees in German Higher Education

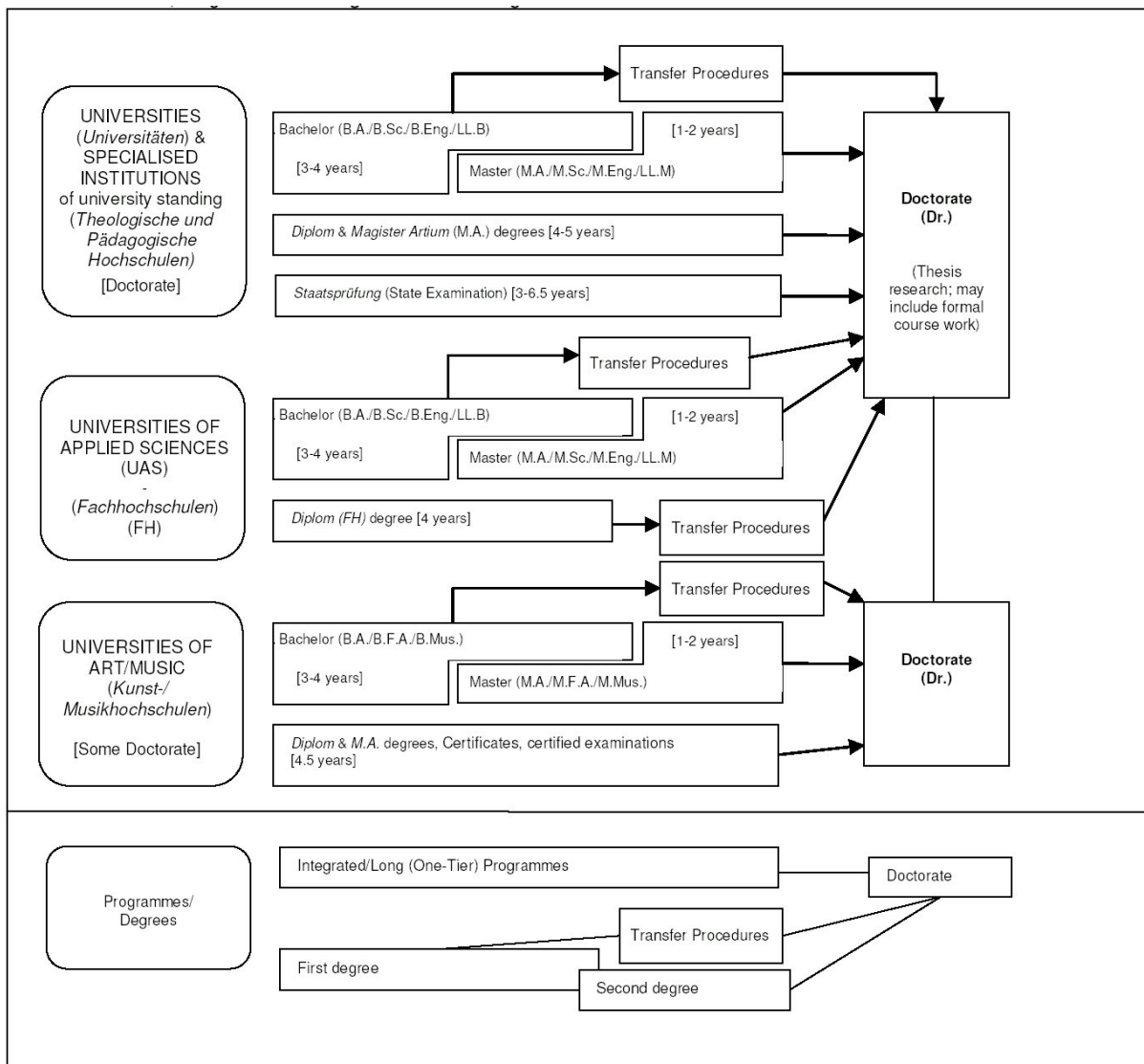

8.4 Organisation und Struktur der Studiengänge

Die folgenden Studiengänge können von allen drei Hochschultypen angeboten werden. Bachelor- und Masterstudiengänge können nacheinander, an unterschiedlichen Hochschulen, an unterschiedlichen Hochschultypen und mit Phasen der Erwerbstätigkeit zwischen der ersten und der zweiten Qualifikationsstufe studiert werden. Bei der Planung werden Module und das Europäische System zur Akkumulation und Transfer von Kreditpunkten (ECTS) verwendet, wobei einem Semester 30 Kreditpunkte entsprechen.

8.4.1 Bachelor

In Bachelorstudiengängen werden wissenschaftliche Grundlagen, Methodenkompetenz und berufsfeldbezogene Qualifikationen vermittelt. Der Bachelorabschluss wird nach 3 bis 4 Jahren vergeben.

Zum Bachelorstudiengang gehört eine schriftliche Abschlussarbeit. Studiengänge, die mit dem Bachelor abgeschlossen werden, müssen gemäß dem Gesetz zur Errichtung einer Stiftung zur Akkreditierung von Studiengängen in Deutschland akkreditiert werden.

Studiengänge der ersten Qualifikationsstufe (Bachelor) schließen mit den Graden Bachelor of Arts (B.A.), Bachelor of Science (B.Sc.), Bachelor of Engineering (B.Eng.), Bachelor of Laws (LL.B.), Bachelor of Fine Arts (B.F.A.), Bachelor of Music (B.Mus.) oder Bachelor of Education (B.Ed.) ab.

8.4.2 Master

Der Master ist der zweite Studienabschluss nach weiteren 1 bis 2 Jahren. Masterstudiengänge sind nach den Profiltypen „stärker anwendungsorientiert“ und „stärker forschungsorientiert“ zu differenzieren. Die Hochschulen legen für jeden Masterstudiengang das Profil fest.

Zum Masterstudiengang gehört eine schriftliche Abschlussarbeit. Studiengänge, die mit dem Master abgeschlossen werden, müssen gemäß dem Gesetz zur Errichtung einer Stiftung zur Akkreditierung von Studiengängen in Deutschland akkreditiert werden.

Studiengänge der zweiten Qualifikationsstufe (Master) schließen mit den Graden Master of Arts (M.A.), Master of Science (M.Sc.), Master of Engineering (M.Eng.), Master of Laws (LL.M.), Master of Fine Arts (M.F.A.), Master of Music (M.Mus.) oder Master of Education (B.Ed.) ab. Weiterbildende Masterstudiengänge, sowie solche, die inhaltlich nicht auf den vorangegangenen Bachelorstudiengang aufbauen können andere Bezeichnungen erhalten (z.B. MBA).

8.4.3 Integrierte „lange“ einstufige Studiengänge: Diplom, Magister Artium, Staatsprüfung

Ein integrierter Studiengang ist entweder mono-disziplinär (Diplomabschlüsse und die meisten Staatsprüfungen) oder besteht aus einer Kombination von entweder zwei Hauptfächern oder einem Haupt- und zwei Nebenfächern (Magister Artium). Das Vorstudium (1,5 bis 2 Jahre) dient der breiten Orientierung und dem Grundlagenwerb im jeweiligen Fach. Eine Zwischenprüfung (bzw. Vordiplom) ist Voraussetzung für die Zulassung zum Hauptstudium, d.h. zum fortgeschrittenen Studium und der Spezialisierung. Voraussetzung für den Abschluss sind die Vorlage einer schriftlichen Abschlussarbeit (Dauer bis zu 6 Monaten) und umfangreiche schriftliche und mündliche Abschlussprüfungen. Ähnliche Regelungen gelten für die Staatsprüfung. Die erworbene Qualifikation entspricht dem Bachelor.

- Die Regelstudienzeit an *Universitäten* beträgt bei integrierten Studiengängen 4 bis 5 Jahre (Diplom, Magister Artium) oder 3 bis 6,5 Jahre (Staatsprüfung). Mit dem Diplom werden ingenieur-, natur- und wirtschaftswissenschaftliche Studiengänge abgeschlossen. In den Geisteswissenschaften ist der entsprechende Abschluss in der Regel der Magister Artium (M.A.). In den Sozialwissenschaften variiert die Praxis je nach Tradition der jeweiligen Hochschule. Juristische, medizinische, pharmazeutische und Lehramtsstudiengänge schließen mit der Staatsprüfung ab.

Die drei Qualifikationen (Diplom, Magister Artium und Staatsprüfung) sind akademisch gleichwertig. Sie bilden die formale Voraussetzung zur Promotion. Weitere Zulassungsvoraussetzungen können von der Hochschule festgelegt werden, s. Abschnitt 8.5.

- Die Regelstudienzeit an *Fachhochschulen* (FH) beträgt bei integrierten Studiengängen 4 Jahre und schließt mit dem Diplom (FH) ab. Fachhochschulen haben kein Promotionsrecht; qualifizierte

Absolventen können sich für die Zulassung zur Promotion an promotionsberechtigten Hochschulen bewerben, s. Abschnitt 8.5.

- Das Studium an *Kunst- und Musikhochschulen* ist in seiner Organisation und Struktur abhängig vom jeweiligen Fachgebiet und der individuellen Zielsetzung. Neben dem Diplom- bzw. Magisterabschluss gibt es bei integrierten Studiengängen Zertifikate und zertifizierte Abschlussprüfungen für spezielle Bereiche und berufliche Zwecke.

8.5 Promotion

Universitäten sowie gleichgestellte Hochschulen und einige Kunst- und Musikhochschulen sind promotionsberechtigt. Formale Voraussetzung für die Zulassung zur Promotion ist ein qualifizierter Bachelorabschluss (Fachhochschulen und Universitäten), ein Magisterabschluss, ein Diplom, eine Staatsprüfung oder ein äquivalenter ausländischer Abschluss. Besonders qualifizierte Inhaber eines Bachelorgrades oder eines Diplom (FH) können ohne einen weiteren Studienabschluss im Wege eines Eignungsfeststellungsverfahrens zur Promotion zugelassen werden. Die Universitäten bzw. promotionsberechtigten Hochschulen regeln sowohl die Zulassung zur Promotion als auch die Art der Eignungsprüfung. Voraussetzung für die Zulassung ist außerdem, dass das Promotionsprojekt von einem Hochschullehrer als Betreuer angenommen wird.

8.6 Benotungsskala

Die deutsche Benotungsskala umfasst üblicherweise 5 Grade (mit zahlenmäßigen Entsprechungen; es können auch Zwischennoten vergeben werden): „Sehr gut“ (1), „Gut“ (2), „Befriedigend“ (3), „Ausreichend“ (4), „Nicht ausreichend“ (5). Zum Bestehen ist mindestens die Note „Ausreichend“ (4) notwendig. Die Bezeichnung für die Noten kann in Einzelfällen und für den Doktorgrad abweichen.

Außerdem verwenden Hochschulen zum Teil bereits die ECTS-Benotungsskala, die mit den Graden A (die besten 10%), B (die nächsten 25%), C (die nächsten 30%), D (die nächsten 25%) und E (die nächsten 10%) arbeitet.

8.7 Hochschulzugang

Die Allgemeine Hochschulreife (Abitur) nach 12 bis 13 Schuljahren ermöglicht den Zugang zu allen Studiengängen. Die Fachgebundene Hochschulreife ermöglicht den Zugang zu bestimmten Fächern. Das Studium an Fachhochschulen ist auch mit der Fachhochschulreife möglich, die in der Regel nach 12 Schuljahren erworben wird. Der Zugang zu Kunst- und Musikhochschulen kann auf der Grundlage von anderen bzw. zusätzlichen Voraussetzungen zum Nachweis einer besonderen Eignung erfolgen.

Die Hochschulen können in bestimmten Fällen zusätzliche spezifische Zulassungsverfahren durchführen.

8.8 Informationsquellen in der Bundesrepublik

- Kultusministerkonferenz (KMK) (Ständige Konferenz der Kultusminister

der Länder in der Bundesrepublik Deutschland); Lennéstr. 6, D-53113 Bonn; Fax: +49(0)228/501-229; Tel.: +49(0)228/501-0

- Zentralstelle für ausländisches Bildungswesen (ZaB) als deutsche NARIC; www.kmk.org; E-Mail: zab@kmk.org

- „Dokumentations- und Bildungsinformationsdienst“ als deutscher Partner im EURYDICE-Netz, für Informationen zum Bildungswesen in Deutschland (www.kmk.org/doku/bildungswesen.htm; E-Mail: eurydice@kmk.org)

- Hochschulrektorenkonferenz (HRK); Alhrstr. 39, D-53175 Bonn; Fax: +49(0)228/887-110; Tel.: +49(0)228/887-0; www.hrk.de; E-Mail: post@hrk.de

- „Hochschulkompass“ der Hochschulrektorenkonferenz, enthält umfassende Informationen zu Hochschulen, Studiengängen etc. (www.hochschulkompass.de)

¹ Die Information berücksichtigt nur die Aspekte, die direkt das Diploma Supplement betreffen. Informationsstand 1.12.2007.

² Berufsakademien sind keine Hochschulen, es gibt sie nur in einigen Bundesländern. Sie bieten Studiengänge in enger Zusammenarbeit mit privaten Unternehmen an. Studierende erhalten einen offiziellen Abschluss und machen eine Ausbildung im Betrieb. Manche Berufsakademien bieten Bachelorstudiengänge an, deren Abschlüsse einem Bachelorgrad einer Hochschule gleichgestellt werden können, wenn sie von einer deutschen Akkreditierungsagentur akkreditiert sind.

³ Ländergemeinsame Strukturvorgaben gemäß § 9 Abs. 2 HRG für die Akkreditierung von Bachelor- und Bachelorstudiengängen (Beschluss der Kultusministerkonferenz vom 10.10.2003 i.d.F. vom 15.06.2007).

⁴ „Gesetz zur Errichtung einer Stiftung „Stiftung zur Akkreditierung von Studiengängen in Deutschland“, in Kraft getreten am 26.02.05, GV. NRW. 2005, Nr. 5, S. 45, in Verbindung mit der Vereinbarung der Länder zur Stiftung „Stiftung: Akkreditierung von Studiengängen in Deutschland“ (Beschluss der Kultusministerkonferenz vom 16.12.2004).

⁵ Siehe Fußnote Nr. 4.

⁶ Siehe Fußnote Nr. 4.