

**Prüfungs- und Studienordnung für den Master-Fernstudiengang
Vertrieb und Marketing / Sales and Marketing
der Hochschule Wismar
University of Applied Sciences: Technology, Business and Design**

Vom 17. April 2015

zuletzt geändert durch die Sechste Satzung zur Änderung der Prüfungs- und Studienordnung für den Master-Fernstudiengang Vertrieb und Marketing / Sales and Marketing der Hochschule Wismar, University of Applied Sciences: Technology, Business and Design vom 17. September 2021

Inhaltsverzeichnis

I. Allgemeine Bestimmungen

§ 1 Geltungsbereich

II. Allgemeines

§ 2 Regelstudienzeit

§ 3 Abschlussgrad

§ 4 Zugangsvoraussetzungen

III. Prüfungen

§ 5 Prüfungsausschuss

§ 6 Arten der Prüfungsleistungen

§ 7 Ablegen von Modulprüfungen

§ 8 Bewertung der einzelnen Prüfungsleistungen, Bildung von Noten

§ 9 Wiederholung von Prüfungen

IV. Masterarbeit, Mastersymposium

§ 10 Masterarbeit, Mastersymposium

§ 11 Bestehen der Masterprüfung und Bildung der Gesamtnote

V. Studienordnung

§ 12 Zweck der Studienordnung

§ 13 Ziele des Studiums

§ 14 Studienbeginn

§ 15 Gliederung des Studiums

§ 16 Inhalt des Studiums

§ 17 Lehr- und Lernformen

§ 18 Studienberatung

VI. Schlussbestimmungen

§ 19 Übergangsbestimmungen

§ 20 Inkrafttreten

Anlage 1 Prüfungsplan

Anlage 2 Studienplan

Anlage 3 Diploma Supplement

I. Allgemeine Bestimmungen

§ 1

Geltungsbereich

(§ 1 Rahmenprüfungsordnung)

Diese Prüfungs- und Studienordnung gilt für den weiterbildenden Master-Fernstudiengang Vertrieb und Marketing / Sales and Marketing der Hochschule Wismar, University of Applied Sciences: Technology, Business and Design. Die Rahmenprüfungsordnung der Hochschule Wismar ist unmittelbar anzuwenden, soweit diese Prüfungs- und Studienordnung keine eigenen Vorschriften enthält.

II. Allgemeines

§ 2

Regelstudienzeit

(§ 2 Rahmenprüfungsordnung)

Die Regelstudienzeit beträgt vier Semester. Sie umfasst die theoretischen Studiensemester, die Modulprüfungen sowie die Bearbeitungszeit für die Master-Thesis.

§ 3

Abschlussgrad

(§ 3 Rahmenprüfungsordnung)

Aufgrund der bestandenen Masterprüfung wird der akademische Grad „Master of Arts“ (M.A.) verliehen.

§ 4

Zugangsvoraussetzungen

(§ 4 Rahmenprüfungsordnung)

(1) Voraussetzung für die Zulassung zum weiterbildenden Masterstudium Vertrieb und Marketing / Sales and Marketing ist ein erster akademischer Abschluss mit mindestens 210 Credits, der an einer nationalen oder internationalen Hochschule erworben wurde. Kann die Anzahl von 210 Credits nicht nachgewiesen werden, ist es möglich, auf Antrag eine zu den Zugangsvoraussetzungen zusätzliche einschlägige Berufspraxis von 1 1/2 Jahren (in Vollzeit) oder 3 Jahren (in Teilzeit) mit maximalen 30 Credits anzurechnen. Im Einzelfall ist es auch möglich, über den Besuch von Veranstaltungen an der Hochschule Wismar vor Aufnahme des Studiums weitere Credits zu erwerben. Hierüber entscheidet das Prüfungsamt auf Antrag. Die zu wählenden Module werden vom Studiengangverantwortlichen festgelegt. Weiterhin ist für die Zulassung eine mindestens einjährige einschlägige kaufmännische Berufspraxis in den Gebieten:

1. Management,
2. Vertrieb,
3. Marketing oder
4. Betriebliche Steuerung/betriebliches Management

nachzuweisen. Im Zweifelsfall entscheidet der Prüfungsausschuss, ob die Zulassungsvoraussetzungen erfüllt sind.

(2) Im Rahmen des vorherigen Hochschulstudiums müssen mindestens so viele Leistungspunkte erworben worden sein, dass deren Summe unter Einschluss der 90 Credits für den Master insgesamt mindestens 300 Credits ergeben. Ist diese Voraussetzung nicht erfüllt, besteht die Möglichkeit, Berufserfahrung, die über den in

Absatz 1 genannten zeitlichen Umfang hinausgeht, mit zusätzlich 30 Credits anzuerkennen, sofern die weitere Berufserfahrung mindestens ein Jahr umfasst. Der Prüfungsausschuss entscheidet im Zweifelsfall, ob die Berufserfahrung ausreichend für die Aufnahme des Masterstudiums ist.

III. Prüfungen

§ 5

Prüfungsausschuss

(§ 5 Rahmenprüfungsordnung)

An der Hochschule Wismar wird ein Prüfungsausschuss für das Fernstudium gebildet. Er ist für alle das Prüfungsverfahren betreffende Aufgaben und Entscheidungen des Prüfungswesens sowie für die weiteren durch diese Ordnung zugewiesenen Aufgaben zuständig.

§ 6

Arten der Prüfungsleistungen

(§ 6 Rahmenprüfungsordnung)

(1) Die Prüfungsart und der Umfang sind im Prüfungsplan (Anlage 1) festgelegt. Folgende Arten von Prüfungsleistungen können erbracht werden:

- a) Mündliche Prüfung,
- b) Schriftliche Prüfung (Klausur 120 Minuten),
- c) Referat/Präsentation,
- d) Planspiel,
- e) Projektarbeit,
- f) Hausarbeit,
- g) Alternative Prüfungsleistung (APL). Das können die oben genannten, eine Mischform daraus oder eine andere, gleichwertige Prüfungsleistung sein.

(2) Ein Referat ist eine eigenständige systematische Aufarbeitung eines Themas oder Themengebietes im Lehr- und Lernzusammenhang einer Lehrveranstaltung. Die Prüfungsleistung ist durch eine schriftliche Ausarbeitung sowie die mündliche Präsentation der Ergebnisse mit anschließender Diskussion zu erbringen. Form, Umfang und Zeitpunkt der zu erbringenden Leistungen werden vom jeweiligen Lehrenden festgelegt.

(3) Durch Projektarbeiten soll die Fähigkeit zur Entwicklung, Durchsetzung und Präsentation von Problemlösungen, Handlungsanleitungen und Konzepten sowie ggf. zur Arbeit im Team unter Beweis gestellt werden. Die Bearbeitungszeit für Projektarbeiten beträgt mindestens sechs Wochen und höchstens sechs Monate. Bearbeitungszeit und Umfang der Projektarbeit wird vom jeweiligen Lehrenden festgelegt.

(4) Ein Planspiel dient zur langfristigen Unternehmensplanung durch Simulation eines Unternehmens. Das Planspiel wird über einen Zeitraum von zehn bis zwölf Wochen Long-Distance in Gruppen gespielt. Am Ende der Spielphase müssen die Gruppen ihre eigenen Planungen und Ergebnisse präsentieren.

(5) Die Modulprüfungen setzen sich aus den im Prüfungsplan (Anlage 1) angegebenen Prüfungsleistungen zusammen.

(6) Die Studierenden wählen im zweiten Semester die Spezialisierung Marketing **oder** Vertrieb. Module aus den Spezialisierungen können **nicht** frei kombiniert werden.

Spezialisierung Marketing

- Strategisches Marketing
- Brand Management
- Online-Marketing
- Marktforschung
- Internationales Marketing

Spezialisierung Vertrieb

- Cross-Channel-Management
- Verkaufspsychologie
- After Sales Management
- Vertriebsführung
- Internationaler Vertrieb

Gemäß der Spezialisierung müssen die entsprechenden fünf Module belegt werden.

§ 7 **Ablegen von Modulprüfungen** (§ 12 Rahmenprüfungsordnung)

(1) Die Kandidaten müssen sich zu den Modulprüfungen anmelden. Die Anmeldung erfolgt mit dem Antritt zur Prüfung. Bei Alternativen Prüfungsleistungen erfolgt die Anmeldung mit dem Empfang der Themenstellung.

(2) Die Unterrichtssprache in den einzelnen Modulen des Studiengangs und bei der Abnahme von Prüfungen ist in der Regel Deutsch. Das Modul „Internationales Marketing“ kann bei ausreichender Nachfrage zusätzlich auf Englisch durchgeführt und die Prüfung auf Englisch abgenommen werden. Voraussetzung für die Teilnahme an dem englischsprachigen Modul ist der Nachweis ausreichender englischer Sprachkenntnisse, die in der Regel durch ein Sprachzeugnis mindestens auf der Stufe B2 des Gemeinsamen europäischen Referenzrahmens für Sprachen oder die Ablegung des Fachs Englisch als Leistungs- oder Grundkurs in der Abiturprüfung nachgewiesen werden.

§ 8 **Bewertung der einzelnen Prüfungsleistungen, Bildung von Noten** (§ 16 Rahmenprüfungsordnung)

(1) Prüfungsleistungen sind wie folgt zu bewerten:

1,0; 1,3	= sehr gut	= eine hervorragende Leistung,
1,7; 2,0; 2,3	= gut	= eine Leistung, die erheblich über den durchschnittlichen Anforderungen liegt,
2,7; 3,0; 3,3	= befriedigend	= eine Leistung, die durchschnittlichen Anforderungen entspricht,
3,7; 4,0	= ausreichend	= eine Leistung die trotz ihrer Mängel noch den Anforderungen entspricht,
5,0	= nicht ausreichend	= eine Leistung, die wegen ihrer Mängel den Anforderungen nicht mehr genügt.

(2) Besteht eine Modulprüfung aus mehreren Prüfungsleistungen, errechnet sich die Modulnote aus dem Durchschnitt der Noten der einzelnen Prüfungsleistungen unter Berücksichtigung ihrer Gewichtung gemäß der Credits:

$$\text{Modulnote} = \frac{\text{Summe (Prüfungsleistungen * CR)}}{\text{(Summe der CR)}}$$

(3) Die Bewertung einer schriftlichen Prüfungsleistung ist spätestens sechs Wochen nach Erbringung der Prüfungsleistung bekannt zu geben.

§ 9
Wiederholung von Prüfungen
(§ 19 Rahmenprüfungsordnung)

Nicht bestandene Modulprüfungen können zweimal wiederholt werden.

IV. Masterarbeit, Mastersymposium

§ 10
Masterarbeit, Mastersymposium
(§§ 20 und 21 Rahmenprüfungsordnung)

- (1) Zur Master-Thesis wird zugelassen, wer mindestens 55 Credits erworben hat.
- (2) Die Bearbeitungszeit der Master-Thesis beträgt 20 Wochen. Auf begründeten Antrag des Kandidaten kann der Prüfungsausschuss die Bearbeitungszeit verlängern. Im Regelfall soll die Verlängerung nicht mehr als zwei Wochen betragen. In besonderen Härtefällen, in denen der Kandidat durch von ihm nicht zu vertretende Gründe an der fristgemäßen Fertigstellung der Master-Thesis gehindert ist, soll die Verlängerung die Hälfte der Bearbeitungszeit nicht überschreiten. Als besondere Härtefälle sind insbesondere anzusehen:
 1. länger andauernde Erkrankung,
 2. Schwangerschaft und
 3. Einberufung zum Wehrdienst oder zu Wehrübungen.
- (3) Das Thema der Arbeit kann nur einmal und innerhalb der ersten vier Wochen der Bearbeitungszeit zurückgegeben werden. Der Prüfungsausschussvorsitzende stellt sicher, dass der Kandidat das neue Thema innerhalb von sechs Wochen erhält.
- (4) Als Vorleistung für die Master-Thesis kann der Studierende ein Mastersymposium absolvieren. Das Mastersymposium wird nicht bewertet.
- (5) Die Master-Thesis ist in deutscher oder englischer Sprache abzufassen.
- (6) Die Master-Thesis ist fristgemäß beim Prüfungsamt in dreifacher schriftlicher Ausfertigung und einer auf einem für die elektronische Datenverarbeitung geeigneten Medium gespeicherten Fassung abzugeben.
- (7) Die Master-Thesis ist innerhalb von sechs Wochen nach ihrer Abgabe zu bewerten.
- (8) Ist die Differenz der von den Gutachtern vergebenen Noten größer als 2,0, bestellt der Vorsitzende des Prüfungsausschusses einen dritten Gutachter, der im Rahmen der Bewertungsvorschläge von Erst- und Zweitgutachter die Note endgültig festsetzt.
- (9) Die Note des Kolloquiums geht mit einem Anteil von 25 % in die Note für die Master-Thesis ein.

§ 11
Bestehen der Masterprüfung und Bildung der Gesamtnote
(§ 22 Rahmenprüfungsordnung)

(1) In die Gesamtnote fließen die nach Credits gewichteten Modulnoten und die gewichtete Gesamtnote der Master-Thesis ein. Die Note der Master-Thesis geht mit 25 % und der Notendurchschnitt der Modulprüfungen mit 75 % in die Gesamtnote ein.

(2) Bei der Gesamtnote wird nur die erste Stelle hinter dem Komma berücksichtigt; alle weiteren Stellen werden ohne Rundung gestrichen.

V. Studienordnung

§ 12
Zweck der Studienordnung

Die Studienordnung dient der Information und Beratung der Studierenden im Hinblick auf eine sinnvolle Gestaltung des Studiums. Sie ist zugleich Grundlage für die studienbegleitende fachliche Beratung der Studierenden und für die Planung des Lehrangebots durch die Fakultät.

§ 13
Ziele des Studiums

(1) Das Masterstudium Vertrieb und Marketing / Sales and Marketing ist als berufsbegleitendes und berufsintegrierendes Fernstudium konzipiert, wobei die Teilnehmer neben dem Selbststudium auch zu den regelmäßigen Präsenzveranstaltungen zu erscheinen haben.

(2) Die Hochschule Wismar vermittelt durch das Masterstudium die Zusammenhänge des Faches und versetzt Studierende in die Lage, selbstständig auch komplexe Probleme im Kontext der betriebswirtschaftlichen Projektarbeit zu analysieren, Beurteilungen und Lösungen wissenschaftlich fundiert zu erarbeiten und in einem sozialen/unternehmerischen Umfeld zu realisieren.

§ 14
Studienbeginn

Das Studium kann zum Wintersemester aufgenommen werden.

§ 15
Gliederung des Studiums

(1) Das Studium gliedert sich in vier Semester. Im ersten Semester werden 25 Credits, im zweiten Semester 20 Credits, im dritten Semester 25 Credits und im vierten Semester 20 Credits nach dem Europäischen System zur Anrechnung von Studienleistungen (ECTS) vergeben, insgesamt also 90 Credits; ein Credit entspricht einer studentischen Arbeitsbelastung von 25 Zeitstunden.

(2) Das Studium ist in Module untergliedert. Module sind in sich abgeschlossene Lehreinheiten, in denen thematisch zusammengehörige Lehrinhalte zusammengefasst sind. Der erfolgreiche Abschluss eines Moduls wird durch eine Modulprüfung dokumentiert, deren Bestehen Voraussetzung für die Vergabe der für dieses Modul ausgewiesenen Credits ist.

§ 16 Inhalt des Studiums

Das Lehrangebot umfasst die im Modulhandbuch näher beschriebenen Pflichtmodule. Es umfasst ein fakultatives Wahlmodul (Mastersymposium).

§ 17 Lehr- und Lernformen

- (1) Es werden folgende Lehr- und Lernformen eingesetzt:
 1. Seminaristischer Unterricht: Vermittlung des Lehrstoffes, die in Form von Präsenzveranstaltungen und/oder Onlinelehre erfolgen kann,
 2. Selbststudium: eigenständige Auseinandersetzung mit studien- und prüfungsrelevanten Inhalten unter Zuhilfenahme ausgehändigter Studienmaterialien, einschließlich der Vor- und Nachbereitung des vermittelten Lehrstoffes der Lehrveranstaltungen. Eine weitere Unterstützung des Selbststudiums kann durch Online-Angebote erfolgen.
- (2) Aus welchen dieser Lehr- und Lernformen sich die einzelnen Module zusammensetzen, ist dem Studienplan (Anlage 2) zu entnehmen.
- (3) Lehrveranstaltungen werden im Regelfall einmal pro Semester und Modul abgehalten. Sie werden durch E-Learningelemente (insbesondere synchrone und/oder asynchrone Online-Lehre) oder in Präsenzveranstaltungen abgehalten.

§ 18 Studienberatung

- (1) Alle Studierenden können sich in allgemeinen Angelegenheiten ihres Studiums vom Büro für Fernstudienangelegenheiten der Hochschule Wismar beraten lassen.
- (2) Die Hochschule Wismar informiert außerdem im Rahmen der allgemeinen Studienberatung über die von ihr getragenen Studienmöglichkeiten.
- (3) Die Beratung zu Fragen der Studiengestaltung einschließlich aller spezifischen Prüfungsangelegenheiten wird von der Fakultät für Wirtschaftswissenschaften durchgeführt. Die Studienfachberatung sollte insbesondere zu Beginn des Studiums, bei nicht bestandenen Prüfungen und bei Studiengangwechsel in Anspruch genommen werden.
- (4) Die Beratung zu Fragen einzelner Fachmodule liegt in der Verantwortung der jeweiligen Modulverantwortlichen.

VI. Schlussbestimmungen

§ 19 (Übergangsbestimmungen)

§ 20 (Inkrafttreten)

Anlage 1 Prüfungsplan

PM		1. Sem.		2. Sem.		3. Sem.		4. Sem.	
Nr.	Fach	Prüfung	CR	Prüfung	CR	Prüfung	CR	Prüfung	CR
01	Wissenschaftliche Methoden	K120 o. R o. PA o. APL	5						
02	Grundlagen des Marketings	K120 o. R o. PA o. APL	5						
03	Grundlagen des Vertriebs	K120 o. R o. PA o. APL	5						
04	Marketing-& Vertriebscontrolling	K120 o. R o. PA o. APL	5						
05	Unternehmensstrategie	K120 o. R o. PA o. APL	5						
06	Konsumentenverhalten			K120 o. R o. PA o. APL	5				
07	Marketing- & Vertriebsrecht			K120 o. R o. PA o. APL	5				
08	Customer Relationship Management			K120 o. R o. PA o. APL	5				
09	Verhandlungstechnik			K120 o. R o. PA o. APL	5				
Spezialisierung Marketing / Wahlpflicht*									
10	Strategisches Marketing					K120 o. R o. PA o. APL	5		
11	Brand Management					K120 o. R o. PA o. APL	5		
12	Online-Marketing					K120 o. R o. PA o. APL	5		
13	Marktforschung					K120 o. R o. PA o. APL	5		
14	Internationales Marketing					K120 o. R o. PA o. APL	5		
Spezialisierung Vertrieb / Wahlpflicht*									
15	Cross-Channel-Management					K120 o. R o. PA o. APL	5		
16	Verkaufs-psychologie					K120 o. R o. PA o. APL	5		
17	After Sales Management					K120 o. R o. PA o. APL	5		
18	Vertriebsführung					K120 o. R o. PA o. APL	5		
19	Internationaler Vertrieb					K120 o. R o. PA o. APL	5		
20	Mastersymposium								0
21	Master-Thesis							Thesis + Verteidigung	20
Σ			25		20		25		20

Angabe der Arbeitsbelastung der Studierenden gesamt sowie separat nach synchronem Online-Unterricht, Präsenzstudium und Selbststudium.

Erläuterungen:

APL Alternative Prüfungsleistung

CR Credits PM Pflichtmodul

PA Projektarbeit gemäß § 14

R Referat gemäß § 11 Absatz 2

K Klausur, schriftliche Prüfung gemäß § 13

Die Zeiteinheiten nach K entsprechen Minuten.

* Die Studierenden wählen im zweiten Semester Ihre Spezialisierungsrichtung und belegen nur die Module der gewählten Spezialisierung.

Anlage 2 Studienplan

PM		1. Sem.		2. Sem.		3. Sem.		4. Sem.	
Nr.	Fach	SU + S	CR	SU + S	CR	SU + S	CR	SU + S	CR
01	Wissenschaftliche Methoden	8SU + 117S	5						
02	Grundlagen des Marketings	8SU + 117S	5						
03	Grundlagen des Vertriebs	8SU + 117S	5						
04	Marketing- & Vertriebscontrolling	8SU + 117S	5						
05	Unternehmensstrategie	8SU + 117S	5						
06	Konsumentenverhalten			8SU + 117S	5				
07	Marketing- & Vertriebsrecht			8SU + 117S	5				
08	Customer Relationship Management			8SU + 117S	5				
09	Verhandlungstechnik			8SU + 117S	5				
Spezialisierung Marketing / Wahlpflicht*									
10	Strategisches Marketing					8SU + 117S	5		
11	Brand Management					8SU + 117S	5		
12	Online-Marketing					8SU + 117S	5		
13	Marktforschung					8SU + 117S	5		
14	Internationales Marketing					8SU + 117S	5		
Spezialisierung Vertrieb / Wahlpflicht*									
15	Cross-Channel-Management					8SU + 117S	5		
16	Verkaufpsychologie					8SU + 117S	5		
17	After Sales Management					8SU + 117S	5		
18	Vertriebsführung					8SU + 117S	5		
19	Internationaler Vertrieb					8SU + 117S	5		
20	Mastersymposium							Fakultativ	0
21	Masterthesis							2SU + 498S	20
Σ			25		20		25		20

PM = Pflichtmodul
 SU = Seminaristischer Unterricht
 S = Selbststudium
 CR = Credits

* Die Studierenden wählen im zweiten Semester Ihre Spezialisierungsrichtung und belegen nur die Module der gewählten Spezialisierung.

Hochschule Wismar
University of Applied Sciences: Technology, Business and Design

Diploma Supplement

This Diploma Supplement model was developed by the European Commission, Council of Europe and UNESCO/CEPES. The purpose of the supplement is to provide sufficient independent data to improve the international 'transparency' and fair academic and professional recognition of qualifications (diplomas, degrees, certificates etc.). It is designed to provide a description of the nature, level, context, content and status of the studies that were pursued and successfully completed by the individual named on the original qualification to which this supplement is appended. It should be free from any value judgements, equivalence statements or suggestions about recognition. Information in all eight sections should be provided. Where information is not provided, an explanation should give the reason why.

1. INFORMATION IDENTIFYING THE HOLDER OF THE QUALIFICATION

1.1 Family name(s) / 1.2 First name(s)

N.N.

1.3 Date of birth (dd/mm/yyyy)

N.N.

1.4 Student identification number or code (if applicable)

Not for public interest

2. INFORMATION IDENTIFYING THE QUALIFICATION

2.1 Name of qualification and (if applicable) title conferred (in original language)

Master of Arts (M.A.)

2.2 Main field(s) of study for the qualification

Business Administration

2.3 Name and status of awarding institution (in original language)

Hochschule Wismar, University of Applied Sciences: Technology, Business and Design

University of Applied Sciences / State Institution

2.4 Name and status of institution (if different from 2.3) administering studies (in original language)

-

2.5 Language(s) of instruction/examination

German and English

3. INFORMATION ON THE LEVEL AND DURATION OF THE QUALIFICATION

3.1 Level of the qualification

Graduate/second degree

3.2 Official duration of programme in credits and/or years

90 Credits, 1.5 years (including thesis)

3.3 Access requirement(s)

Bachelor degree or “Diplom” in Business (the German “Diplom-Kaufmann/ Diplom-Kauffrau (FH)” or in a related area of study, from a national or international institution of higher education with an amount of 210 Credit Points as to ECTS. For individual cases the examination committee decides on equivalency of other degree programmes.

To ensure the quality of the degree programme, access is generally granted only to those applicants with a grade point (GPA) of 2.5 or higher (on the German grading scale ranging from 1 to 5 as described in the section “Examinations and Grading”). Applicants who have not achieved this grade point (GPA) have to successfully complete at least two modules within the Business Administration programme or present the final paper with a grade point average (GPA) of 2.0 or higher. Relevant professional experience can also lead to a positive re-evaluation of the grade point average (GPA). If work experience of at least one year (full-time or comparable professional activity) is proven by certified copy, then this also leads to a positive reassessment of the average score of the first academic degree by 0.1. The same applies if the applicant himself/herself founded a company and managed it for at least a period of one year after having graduated (with a bachelor’s degree). As stated above, the examination committee decides upon individual cases whether occupational activities of applicants can be taken into account or not. Access to the degree programme is to be denied if the grade point average (GPA) is lower than 3.3.

Students with a Bachelor's degree after six terms of study with a sum of 180 Credit Points as to ECTS of an international institution of higher education additionally have to cover modules with a sum of 30 Credit Points as to ECTS selected from the compulsory or elective modules of the Bachelor Programme Business Administration before they begin with their Master thesis. Depending on the previous knowledge of the applicant, the Examination Committee determines which modules the student has to select.

Whether other times of study or achievements can be taken into account will also be considered and decided upon by the Examination Committee in individual cases.

4. INFORMATION ON THE PROGRAMME COMPLETED AND THE RESULTS OBTAINED

4.1 Mode of study

Full time

4.2 Programme learning outcomes

The program confers in-depth skills in selected areas of sales and marketing combined with key qualifications. Emphasis is given to the general methods of sales and marketing, strategic business management, consumer behavior, sales organization, international marketing, marketing laws and marketing research. Students have to choose one specialization in either sales or marketing. Throughout the programme these skills are applied to practical problems and interdisciplinary case studies in order to develop problem-solving capacities.

4.3 Programme details, individual credits gained and grades/marks obtained

See Final Examination Certificate (Masterzeugnis) for a list of the subjects offered for final examinations (written and oral) and for the thesis topics, including evaluations.

4.4 Grading system and, if available, grade distribution table

General grading scheme cf. Sec. 8.6

4.5 Overall classification of the qualification (in original language)

N.N.

Based on weighted average of grades in examination fields.

ECTS – Grading Table

The reference quantity constitutes “xx” completed courses in the period from “dd/mm/yyyy” until “dd/mm/yyyy”. The grading table is created after the completion of each semester; this means the graduates of the current semester are not included.

Grade	As a percentage %	Number	Grade range
1,0 to 1,5	0.00	0	very good
1,6 to 2,5	0.00	0	good
2,6 to 3,5	0.00	0	satisfactory
3,6 to 4,0	0.00	0	sufficient

The individual values are shortened to two decimal places. The sum of percentages may therefore differ slightly from 100%.

5. INFORMATION ON THE FUNCTION OF THE QUALIFICATION

5.1 Access to further study

Qualifies the bearer of Master of Arts degree for admission to doctoral work (thesis research).

5.2 Access to a regulated profession (if applicable)

The Master of Arts degree qualifies its holder to exercise independent and responsible professional work in the fields of business administration.

6. ADDITIONAL INFORMATION

6.1 Additional information

-

6.2 Further information sources

On the institution: <http://www.hs-wismar.de>

On the programme: <http://www.wi.hs-wismar.de>

For national information sources cf. Sect. 8.8

7. CERTIFICATION

This Diploma Supplement refers to the following original documents:

Awarded Master Degree Certificate (Masterurkunde)

Master Degree Certification (Masterzeugnis)

Certification Date:

Chairwoman/Chairman
Examination Committee

(Official Stamp/Seal)

8. NATIONAL HIGHER EDUCATION SYSTEM

The information on the national higher education system on the following pages provides a context for the qualification and the type of higher education institution that awarded it.

8. INFORMATION ON THE GERMAN HIGHER EDUCATION SYSTEM¹

8.1 Types of Institutions and Institutional Status

Higher education (HE) studies in Germany are offered at three types of Higher Education Institutions (HEI).²

- *Universitäten* (Universities) including various specialised institutions, offer the whole range of academic disciplines. In the German tradition, universities focus in particular on basic research so that advanced stages of study have mainly theoretical orientation and research-oriented components.

- *Fachhochschulen (FH)/Hochschulen für Angewandte Wissenschaften (HAW)* (Universities of Applied Sciences, UAS) concentrate their study programmes in engineering and other technical disciplines, business-related studies, social work, and design areas. The common mission of applied research and development implies an application-oriented focus of studies, which includes integrated and supervised work assignments in industry, enterprises or other relevant institutions.

- *Kunst- und Musikhochschulen* (Universities of Art/Music) offer studies for artistic careers in fine arts, performing arts and music; in such fields as directing, production, writing in theatre, film, and other media; and in a variety of design areas, architecture, media and communication.

Higher Education Institutions are either state or state-recognised institutions. In their operations, including the organisation of studies and the designation and award of degrees, they are both subject to higher education legislation.

8.2 Types of Programmes and Degrees Awarded

Studies in all three types of institutions have traditionally been offered in integrated "long" (one-tier) programmes leading to *Diplom-* or *Magister Artium* degrees or completed by a *Staatsprüfung* (State Examination).

Within the framework of the Bologna-Process one-tier study programmes are successively being replaced by a two-tier study system. Since 1998, two-tier degrees (Bachelor's and Master's) have been introduced in almost all study programmes. This change is designed to enlarge variety and flexibility for students in planning and pursuing educational objectives; it also enhances international compatibility of studies.

The German Qualifications Framework for Higher Education Qualifications (HQR)³ describes the qualification levels as well as the resulting qualifications and competences of the graduates. The three levels of the HQR correspond to the levels 6, 7 and 8 of the German Qualifications Framework for Lifelong Learning⁴ and the European Qualifications Framework for Lifelong Learning⁵.

For details cf. Sec. 8.4.1, 8.4.2, and 8.4.3 respectively. Table 1 provides a synoptic summary.

8.3 Approval/Accreditation of Programmes and Degrees

To ensure quality and comparability of qualifications, the organisation of studies and general degree requirements have to conform to principles and regulations established by the Standing Conference of the Ministers of Education and Cultural Affairs of the *Länder* in the Federal Republic of Germany (KMK).⁶ In 1999, a system of accreditation for Bachelor's and Master's programmes has become operational. All new programmes have to be accredited under this scheme; after a successful accreditation they receive the seal of the Accreditation Council.⁷

Table 1: Institutions, Programmes and Degrees in German Higher Education

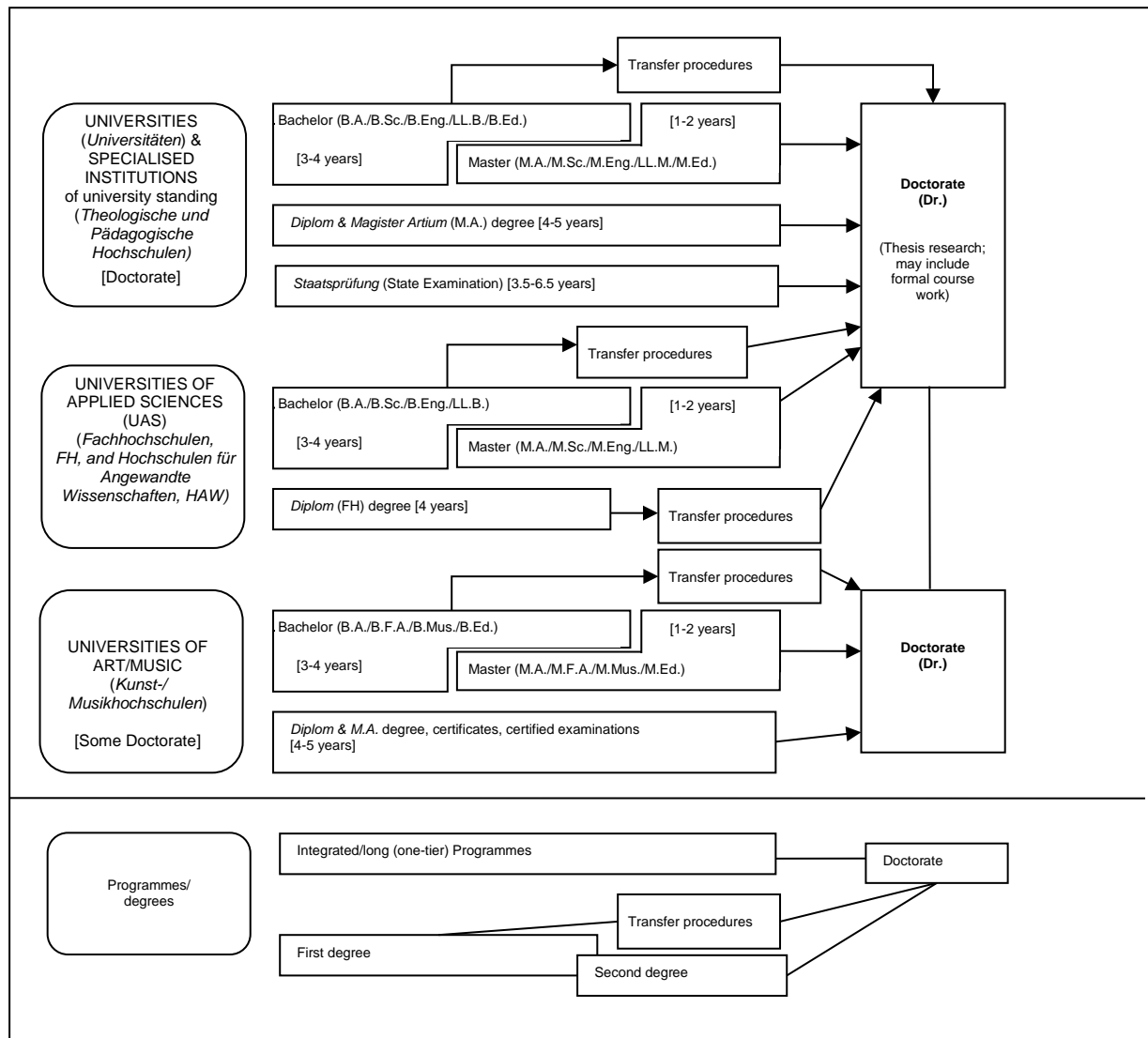

8.4 Organisation and Structure of Studies

The following programmes apply to all three types of institutions. Bachelor's and Master's study programmes may be studied consecutively, at various higher education institutions, at different types of higher education institutions and with phases of professional work between the first and the second qualification. The organisation of the study programmes makes use of modular components and of the European Credit Transfer and Accumulation System (ECTS) with 30 credits corresponding to one semester.

8.4.1 Bachelor

Bachelor's degree programmes lay the academic foundations, provide methodological competences and include skills related to the professional field. The Bachelor's degree is awarded after 3 to 4 years.

The Bachelor's degree programme includes a thesis requirement. Study programmes leading to the Bachelor's degree must be accredited according to the Interstate study accreditation treaty.⁵ First degree programmes (Bachelor) lead to Bachelor of Arts (B.A.), Bachelor of Science (B.Sc.), Bachelor of Engineering (B.Eng.), Bachelor of Laws (LL.B.), Bachelor of Fine Arts (B.F.A.), Bachelor of Music (B.Mus.) or Bachelor of Education (B.Ed.).

The Bachelor's degree corresponds to level 6 of the German Qualifications Framework/ European Qualifications Framework.

8.4.2 Master

Master is the second degree after another 1 to 2 years. Master's programmes may be differentiated by the profile types "practice-oriented" and "research-oriented". Higher Education Institutions define the profile.

The Master's degree programme includes a thesis requirement. Study programmes leading to the Master's degree must be accredited according to the Interstate study accreditation treaty.⁹

Second degree programmes (Master) lead to Master of Arts (M.A.), Master of Science (M.Sc.), Master of Engineering (M.Eng.), Master of Laws (LL.M.), Master of Fine Arts (M.F.A.), Master of Music (M.Mus.) or Master of Education (M.Ed.). Master's programmes which are designed for continuing education may carry other designations (e.g. MBA).

The Master's degree corresponds to level 7 of the German Qualifications Framework/ European Qualifications Framework.

8.4.3 Integrated "Long" Programmes (One-Tier): Diplom degrees, Magister Artium, Staatsprüfung

An integrated study programme is either mono-disciplinary (*Diplom* degrees, most programmes completed by a *Staatsprüfung*) or comprises a combination of either two major or one major and two minor fields (*Magister Artium*). The first stage (1,5 to 2 years) focuses on broad orientations and foundations of the field(s) of study. An Intermediate Examination (*Diplom-Vorprüfung* for *Diplom* degrees; *Zwischenprüfung* or credit requirements for the *Magister Artium*) is prerequisite to enter the second stage of advanced studies and specialisations. Degree requirements include submission of a thesis (up to 6 months duration) and comprehensive final written and oral examinations. Similar regulations apply to studies leading to a *Staatsprüfung*. The level of qualification is equivalent to the Master's level.

- Integrated studies at *Universitäten (U)* last 4 to 5 years (*Diplom* degree, *Magister Artium*) or 3,5 to 6,5 years (*Staatsprüfung*). The *Diplom* degree is awarded in engineering disciplines, the natural sciences as well as economics and business. In the humanities, the corresponding degree is usually the *Magister Artium* (M.A.). In the social sciences, the practice varies as a matter of institutional traditions. Studies preparing for the legal, medical and pharmaceutical professions are completed by a *Staatsprüfung*. This applies also to studies preparing for teaching professions of some *Länder*. The three qualifications (*Diplom*, *Magister Artium* and *Staatsprüfung*) are academically equivalent and correspond to level 7 of the German Qualifications Framework/European Qualifications Framework. They qualify to apply for admission to doctoral studies. Further prerequisites for admission may be defined by the Higher Education Institution, cf. Sec. 8.5.

- Integrated studies at *Fachhochschulen (FH)/Hochschulen für Angewandte Wissenschaften (HAW)* (Universities of Applied Sciences, UAS) last 4 years and lead to a *Diplom (FH)* degree which corresponds to level 6 of the German Qualifications Framework/European Qualifications Framework. Qualified graduates of FH/HAW/UAS may apply for admission to doctoral studies at doctorate-granting institutions, cf. Sec. 8.5.

- Studies at *Kunst- and Musikhochschulen* (Universities of Art/Music etc.) are more diverse in their organisation, depending on the field and individual objectives. In addition to *Diplom/Magister* degrees, the integrated study programme awards include certificates and certified examinations for specialised areas and professional purposes.

8.5 Doctorate

Universities as well as specialised institutions of university standing, some of the FH/HAW/UAS and some Universities of Art/Music are doctorate-granting institutions. Formal prerequisite for admission to doctoral work is a qualified Master's degree (UAS and U), a *Magister* degree, a *Diplom*, a *Staatsprüfung*, or a foreign equivalent. Comparable degrees from universities of art and music can in exceptional cases (study programmes such as music theory, musicology, pedagogy of arts and music, media studies) also formally qualify for doctoral work. Particularly qualified holders of a Bachelor's degree or a *Diplom (FH)* degree may also be admitted to doctoral studies without acquisition of a further degree by means of a procedure to determine their aptitude. The universities respectively the doctorate-granting institutions regulate entry to a doctorate as well as the structure of the procedure to determine aptitude. Admission further requires the acceptance of the Dissertation research project by a professor as a supervisor.

The doctoral degree corresponds to level 8 of the German Qualifications Framework/ European Qualifications Framework.

8.6 Grading Scheme

The grading scheme in Germany usually comprises five levels (with numerical equivalents; intermediate grades may be given): "*Sehr Gut*" (1) = Very Good; "*Gut*" (2) = Good; "*Befriedigend*" (3) = Satisfactory; "*Ausreichend*" (4) = Sufficient; "*Nicht ausreichend*" (5) = Non-Sufficient/Fail. The minimum passing grade is "*Ausreichend*" (4). Verbal designations of grades may vary in some cases and for doctoral degrees.

In addition, grade distribution tables as described in the ECTS Users' Guide are used to indicate the relative distribution of grades within a reference group.

8.7 Access to Higher Education

The General Higher Education Entrance Qualification (*Allgemeine Hochschulreife, Abitur*) after 12 to 13 years of schooling allows for admission to all higher educational studies. Specialised variants (*Fachgebundene Hochschulreife*) allow for admission at *Fachhochschulen (FH)/Hochschulen für Angewandte Wissenschaften (HAW)* (UAS), universities and equivalent higher education institutions, but only in particular disciplines. Access to study programmes at *Fachhochschulen (FH)/Hochschulen für Angewandte Wissenschaften (HAW)* (UAS) is also possible with a *Fachschulreife*, which can usually be acquired after 12 years of schooling. Admission to study programmes at Universities of Art/Music and comparable study programmes at other higher education institutions as well as admission to a study programme in sports may be based on other or additional evidence demonstrating individual aptitude.

Applicants with a qualification in vocational education and training but without a school-based higher education entrance qualification are entitled to a general higher education entrance qualification and thus to access to all study programmes, provided they have obtained advanced further training certificates in particular state-regulated vocational fields (e.g. *Meister/Meisterin im Handwerk, Industriemeister/in, Fachwirt/in (IHK), Betriebswirt/in (IHK) und (HWK), staatlich geprüfte/r Techniker/in, staatlich geprüfte/r Betriebswirt/in, staatlich geprüfte/r Gestalter/in, staatlich geprüfte/r Erzieher/in*). Vocationally qualified applicants can obtain a *Fachgebundene Hochschulreife* after completing a state-regulated vocational education of at least two years' duration plus professional practice of normally at least three years' duration, after having successfully passed an aptitude test at a higher education institution or other state institution; the aptitude test may be replaced by successfully completed trial studies of at least one year's duration.¹⁰

Higher Education Institutions may in certain cases apply additional admission procedures.

8.8 National Sources of Information

- *Kultusministerkonferenz (KMK)* [Standing Conference of the Ministers of Education and Cultural Affairs of the *Länder* in the Federal Republic of Germany]; Graurheindorfer Str. 157, D-53117 Bonn; Phone: +49(0)228/501-0; www.kmk.org; E-Mail: hochschulen@kmk.org
- Central Office for Foreign Education (ZAB) as German NARIC; www.kmk.org; E-Mail: zab@kmk.org
- German information office of the *Länder* in the EURYDICE Network, providing the national dossier on the education system; www.kmk.org; E-Mail: Eurydice@kmk.org
- *Hochschulrektorenkonferenz (HRK)* [German Rectors' Conference]; Leipziger Platz 11, D-10117 Berlin, Phone: +49 30 206292-11; www.hrk.de; E-Mail: post@hrk.de
- "Higher Education Compass" of the German Rectors' Conference features comprehensive information on institutions, programmes of study, etc. (www.higher-education-compass.de)

¹ The information covers only aspects directly relevant to purposes of the Diploma Supplement.

² *Berufsakademien* are not considered as Higher Education Institutions, they only exist in some of the *Länder*. They offer educational programmes in close cooperation with private companies. Students receive a formal degree and carry out an apprenticeship at the company. Some *Berufsakademien* offer Bachelor courses which are recognised as an academic degree if they are accredited by the Accreditation Council.

³ German Qualifications Framework for Higher Education Degrees. (Resolution of the Standing Conference of the Ministers of Education and Cultural Affairs of the *Länder* in the Federal Republic of Germany of 16 February 2017).

⁴ German Qualifications Framework for Lifelong Learning (DQR). Joint resolution of the Standing Conference of the Ministers of Education and Cultural Affairs of the *Länder* in the Federal Republic of Germany, the German Federal Ministry of Education and Research, the German Conference of Economics Ministers and the German Federal Ministry of Economics and Technology (Resolution of the Standing Conference of the Ministers of Education and Cultural Affairs of the *Länder* in the Federal Republic of Germany of 15 November 2012). More information at www.dqr.de

⁵ Recommendation of the European Parliament and the European Council on the establishment of a European Qualifications Framework for Lifelong Learning of 23 April 2008 (2008/C 111/01 – European Qualifications Framework for Lifelong Learning – EQF).

⁶ Specimen decree pursuant to Article 4, paragraphs 1 – 4 of the interstate study accreditation treaty (Resolution of the Standing Conference of the Ministers of Education and Cultural Affairs of the *Länder* in the Federal Republic of Germany of 7 December 2017).

⁷ Interstate Treaty on the organization of a joint accreditation system to ensure the quality of teaching and learning at German higher education institutions (Interstate study accreditation treaty) (Decision of the Standing Conference of the Ministers of Education and Cultural Affairs of the *Länder* in the Federal Republic of Germany of 8 December 2016), Enacted on 1 January 2018.

⁸ See note No. 7.

⁹ See note No. 7.

¹⁰ Access to higher education for applicants with a vocational qualification, but without a school-based higher education entrance qualification (Resolution of the Standing Conference of the Ministers of Education and Cultural Affairs of the *Länder* in the Federal Republic of Germany of 6 March 2009).